Le magazine du Département - N°23 - Mai / Juin 2023

VAL D'OISE

L'INVITÉ

La création numérique pour tous au Cube Garges

DOSSIER

Famille d'accueil, un maillon essentiel de la protection de l'enfance

À LA UNE

Esport, le Val d'Oise se prend au jeu

MARIE-CHRISTINE CAVECCHI & LAURENT GATINEAU

EN DÉBAT p.22-23

Le Campus international poursuit son développement

Le Conseil départemental
soutient la culture en Val d'Oise

val d'oise
le département

Connaissez-vous
des compositrices ?

du 10 juin au
9 juillet 2023

FESTIVAL
UN TEMPS POUR ELLES

8 LIEUX EMBLÉMATIQUES DU VAL D'OISE / 14 CONCERTS / 100 ARTISTES

Infos & réservations sur elleswomencomposers.com

Conception graphique : Lorène Gaydon

Inauguration de l'accueil de loisirs Arc-en-ciel à Franconville

L'ÉDITO

par Marie-Christine Cavecchi
Présidente du Département du Val d'Oise

Chères Valdoisiennes, chers Valdoisiens,

De toutes les missions qui incombent au Département, la protection de l'enfance est sans nul doute l'une des plus exigeantes. Inscrite au cœur de l'action sociale du Département, elle mobilise différentes directions, Institutions et partenaires du territoire, dans le strict objectif de garantir l'intérêt supérieur de l'enfant et la prise en compte de ses besoins fondamentaux.

Lorsqu'un mineur ne peut être maintenu dans sa famille, c'est l'aide sociale à l'enfance (ASE) qui est alors chargée de répondre à l'ensemble de ses besoins. Il peut être accueilli dans notre Maison de l'enfance (MDE) qui est un premier accueil d'urgence, puis dans un établissement d'enfants à caractère social (MECS), et parfois dans une famille d'accueil agréée.

Le métier d'assistant familial est avant tout une vocation. Être assistant familial, c'est être un maillon essentiel d'une équipe pluri-professionnelle qui participe à la construction de l'enfant, à son avenir et son émancipation. C'est assurer sa vie quotidienne, ses soins ou encore sa scolarité afin de lui garantir le meilleur développement possible.
Alors que les besoins d'accueil ne cessent d'augmenter et que les familles candidates se font plus rares, le département du Val d'Oise se mobilise à travers un plan d'ampleur visant à renforcer l'attractivité du métier d'assistant familial.

L'exigence et la noblesse de la tâche nous commandent d'apporter à ce métier hors normes les ajustements nécessaires en matière de rémunération, de reconnaissance et d'accompagnement. Et ainsi susciter les vocations, toujours, dans l'intérêt supérieur de l'enfant.

CHIFFRES CLÉS

5 071 jeunes
suivis par l'Aide sociale à l'enfance dont :

1 364 jeunes
en accueil collectif

2 169 jeunes
bénéficiant de mesures éducatives à domicile

726 jeunes
en accueil familial

VAL D'OISE

Le magazine du Département
n°23 · Mai / Juin 2023

DÉPARTEMENT DU VAL D'OISE
2, avenue du Parc
CS 20201 Cergy
95032 Cergy-Pontoise Cedex
01 34 25 30 30 – valdoise.fr

Directeur de la publication : Marie-Christine Cavecchi, Présidente du Département
Directeur de la communication : Guillaume Tessier
Rédacteur en chef : Martine Simonet
Secrétariat de la rédaction : Christelle Boucneau Tél. : 01 34 25 31 52
Courriel : valdoise@valdoise.fr
Journalistes : Dominique Laurent, Xavier Boddaert, Sophie Jobez, Laurent Mauron, Hibat Karmoussi, Marion Lantais
Journaliste-reporter d'images : Olivier Nguyen
Conception-réalisation : neway partners
Couverture : Le Cube Garges © Mathieu Delmestre
Photographes : Vincent Colin, Laurent But, Eylbe Photographie, Antonio Pédalino, Guillaume Ison, Jean-Yves Lacôte, Bruno Beucher, Carole Desheulles, Adobe Stock.
Publicité : Mistralmedia, 22 rue Lafayette - 75009 Paris, 01 40 02 92 52
Impression en France par Imaye Graphic
Diffusion : Adrexo
N° ISSN : 2262-4910.

Magazine disponible en versions braille ou sonore. Abonnez-vous !
au 01 34 25 31 52 ou par courriel à christelle.boucneau@valdoise.fr

Retrouvez la version de votre magazine en version pdf sur **valdoise.fr**

Pour préserver l'environnement, ce magazine est imprimé sur un papier norme PEFC ; les papiers labellisés sont issus de fibres vierges émanant de forêts gérées durablement.

Pensez à recycler vos journaux et magazines dans un point de collecte.
Plus d'infos sur consignedetri.fr

32

VAL D'OISE TREMPLIN
Le dispositif du Département qui propulse les jeunes

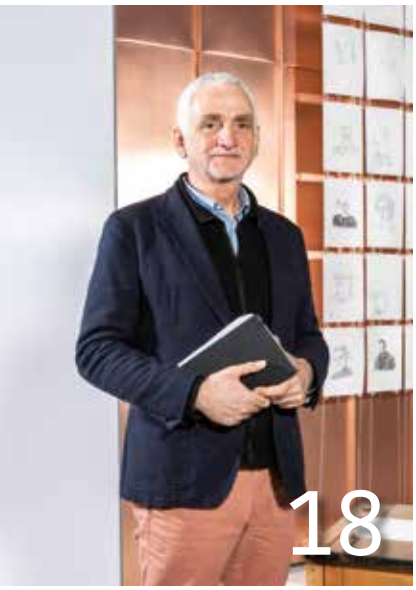

SOMMAIRE

LE VAL D'OISE AU QUOTIDIEN

6 VU
Abbaye de Royaumont : à la recherche de l'abbatiale disparue

8 ZAPPING

12 PRÈS DE CHEZ VOUS

18 L'INVITÉ
La création numérique pour tous au Cube Garges

20 VAL D'OISE, TERRE DE JEUX
Les collégiens à l'heure des Jeux

LE VAL D'OISE DE DEMAIN

22 LE DÉBAT
Le Campus international poursuit son développement
Marie-Christine Cavecchi & Laurent Gatineau

24 DOSSIER
Famille d'accueil, un maillon essentiel de la protection de l'enfance

32 COMPRENDRE
Val d'Oise Tremplin, le dispositif du Département qui propulse les jeunes

34 MADE IN VAL D'OISE
La Manufacture Tellier, le meuble 100 % Val d'Oise

LE VAL D'OISE BOUGE

36 À LA UNE
Esport, le Val d'Oise se prend au jeu

38 AGENDA
Concerts, spectacles, expositions…

42 UN WEEK-END EN VAL D'OISE
Destination nature !

44 DÉTENTE
On vous y emmène ! Vin sur Vin : pour les épicuriens

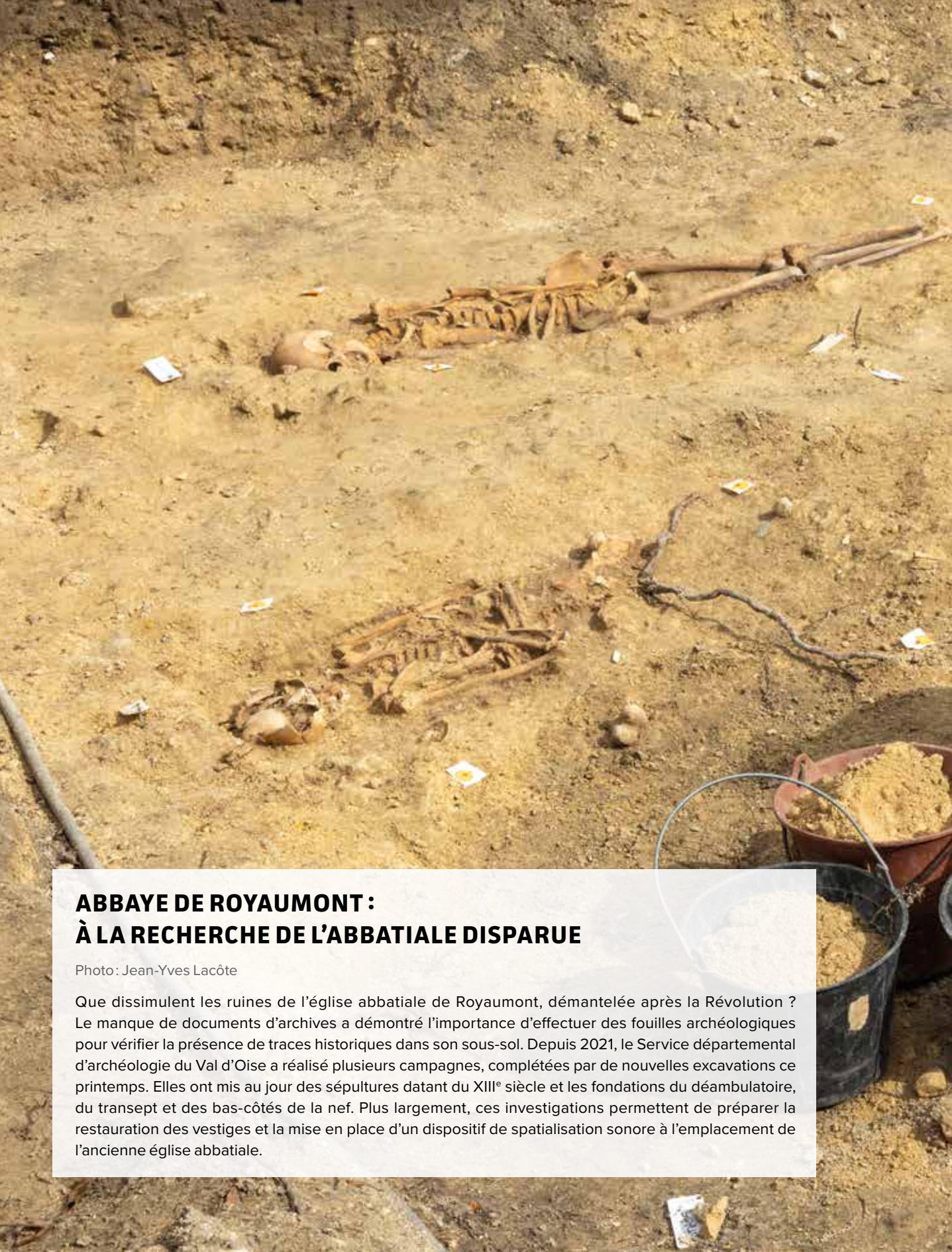

ABBAYE DE ROYAUMONT : À LA RECHERCHE DE L'ABBATIALE DISPARUE

Photo : Jean-Yves Lacôte

Que dissimulent les ruines de l'église abbatiale de Royaumont, démantelée après la Révolution ? Le manque de documents d'archives a démontré l'importance d'effectuer des fouilles archéologiques pour vérifier la présence de traces historiques dans son sous-sol. Depuis 2021, le Service départemental d'archéologie du Val d'Oise a réalisé plusieurs campagnes, complétées par de nouvelles excavations ce printemps. Elles ont mis au jour des sépultures datant du XIIIe siècle et les fondations du déambulatoire, du transept et des bas-côtés de la nef. Plus largement, ces investigations permettent de préparer la restauration des vestiges et la mise en place d'un dispositif de spatialisation sonore à l'emplacement de l'ancienne église abbatiale.

Photographie: © Drony

ARRÊT SUR IMAGE

Les Départements franciliens se mobilisent face à l'autisme

Réunis à l'abbaye de Royaumont à l'invitation de Marie-Christine Cavecchi en février dernier, les 7 Présidents des Départements d'Île-de-France ont décidé de soutenir à hauteur d'un million d'euros la création de la Maison nationale de l'autisme, à Aubervilliers. Son ouverture est prévue ce printemps. Elle regroupera les équipes du Groupement national des centres ressources autisme, le Centre de ressources autisme d'Île-de-France, et Autisme info service. Un atout pour les Départements franciliens qui pourront orienter les familles vers une structure qui centralisera l'ensemble des parties prenantes et fédèrera les associations. Une collaboration régulière et durable avec les Maisons départementales des personnes handicapées d'Île-de-France est d'ores-et-déjà prévue.

Des films amateurs rentrent aux Archives

Les Archives départementales ont engagé une collaboration avec l'association Mémoire filmique d'Île-de-France. Sa mission ? Collecter, numériser et valoriser les vieux films et vidéos confiés par les particuliers et assurer leur valorisation auprès du grand public. Les premières bobines ont été collectées à l'occasion de 2 résidences d'archives itinérantes organisées récemment dans le Vexin français. Elles concernent principalement des films amateurs à valeur de témoignage, de mémoire collective (moments de vie) ou historique, comme des images inédites des fêtes populaires de Nucourt (1970-1990), les meetings aériens et automobiles de Cormeilles-en-Vexin durant les années 90.

Budget 2023 du Département : un niveau d'investissements jamais atteint

L'Assemblée départementale a voté le 29 mars, le budget 2023 à hauteur de 1,73 milliard d'euros. Chef de file de l'action sociale, le Département en consacrera plus de la moitié, 715 millions d'euros, à l'accompagnement des publics les plus fragiles (personnes en situation de handicap, personnes âgées et enfance) et l'insertion vers le retour à l'emploi des bénéficiaires du Revenu de solidarité active. Un nouvel effort est porté sur les investissements qui s'élèvent à 246,7 millions d'euros. En ligne de mire, la poursuite du Plan Marshall de 65 millions dédié à la construction et la rénovation des collèges et le développement du Plan vélo avec 6 millions d'euros. Pour la sécurité des Valdoisiens, 4 millions d'euros sont aussi mobilisés pour le Centre départemental de supervision qui verra le jour dès cet été. Le dispositif d'aide aux communes Val d'Oise Territoires est maintenu à son niveau de 2022 (30 millions d'euros) pour répondre au plus près des enjeux locaux et améliorer le cadre de vie des habitants. Autre point majeur du budget, le lancement d'un nouveau plan d'investissement pour les pompiers de 27 millions d'euros sur 2023-2025.

"En dix ans, le Département a su dégager plus de 110 millions d'euros supplémentaires pour investir dans son territoire. En 2023, forts d'une gestion responsable depuis des années, nous atteignons un nouveau cap jamais atteint par la collectivité avec 246,7 millions d'euros de dépenses en investissements."

Marie-Christine Cavecchi
Présidente du Département du Val d'Oise

29 millions d'euros de travaux programmés dans les collèges

Pour améliorer la qualité de vie scolaire, garantir aux élèves des conditions optimales d'apprentissage et préserver le patrimoine, le Département prévoit un vaste programme de travaux dans les collèges. Les 112 établissements du Val d'Oise sont concernés, que ce soit pour des travaux d'entretien ou des chantiers plus importants. Si 23,7 millions d'euros sont prévus pour des chantiers programmés, une enveloppe de 5,3 millions d'euros est également provisionnée pour les travaux d'urgence. Ce plan établi après concertation avec les établissements suit quatre grands axes : la réhabilitation des espaces scolaires, la maintenance et l'entretien, la sécurité et la performance énergétique des bâtiments.

VAL D'OISE PROPRE

Des actions écologiques et citoyennes pour améliorer le cadre de vie

Le Département accompagne l'organisation d'événements de préservation de la nature et de ramassage de déchets à travers son dispositif Val d'Oise Propre. Dans ce cadre, de nombreuses communes et associations organisent au mois de juin prochain, un ensemble d'actions écologiques et citoyennes, pour tout public. L'enjeu ? Améliorer le cadre de vie en lien avec des animations pédagogiques sur les déchets et leurs impacts sur le milieu naturel.

Pour prendre connaissance des événements organisés près de chez vous et pour y participer, rendez-vous sur valdoise.fr

À NOTER SUR VOS AGENDAS

Les vendredis 26 mai et 16 juin

Prochaines séances de l'Assemblée départementale.
Vous pouvez les suivre en direct sur valdoise.fr ou sur les réseaux sociaux : Facebook et Twitter.

Photographie: © ARCHEA/CARPF

Séismes en Turquie et Syrie, le temps de la solidarité

Au cœur des solidarités, le Département s'engage aux côtés des populations turque et syrienne. Il a apporté un soutien exceptionnel de 100 000 euros à la Fondation de France qui œuvre sur le terrain au travers de son département « Solidarités internationales et Urgences ». Forte de son expérience dans la région et en s'appuyant sur ses partenaires locaux, la Fondation a déployé rapidement des actions de première nécessité pour répondre aux besoins vitaux et essentiels des familles les plus démunies. Parmi ses premières missions, la mise à l'abri (achats de tentes), la prévention de l'épidémie de choléra, des activités psychosociales auprès des enfants… et aussi des actions dites de « relèvement » dans les domaines de l'éducation, de la santé mentale et de l'activité économique notamment. Partout sur le territoire, la solidarité s'est organisée face à l'ampleur des dégâts. Les séismes et leurs répliques ont fait plus de 50 000 morts selon un dernier bilan.

Le Val d'Oise, territoire pilote dans la lutte contre les violences faites aux femmes

Le Département a été précurseur dans la mise en œuvre de dispositifs innovants sur son territoire, à l'image du Téléphone Grave Danger expérimenté avec l'État dès 2012 ou du bracelet anti-rapprochement mis en place en 2020. Il a été une nouvelle fois choisi pour être le territoire pilote du Pack nouveau départ. L'enjeu de ce dispositif ? Apporter une réponse coordonnée, rapide et individualisée aux besoins des victimes de violences conjugales. Cela permettra de lever un maximum d'obstacles, notamment financiers, à leur départ du domicile et de faciliter la séparation du conjoint violent. Dans le Val d'Oise, c'est la Caisse d'allocations familiales qui a été choisie pour être l'acteur coordinateur pour aider les femmes victimes de violences dans leurs démarches, en collaboration étroite avec le service social départemental.

Le Conseil départemental des Jeunes au Salon de l'agriculture

Les sorties officielles se multiplient pour le Conseil départemental des Jeunes. À leur programme, le 1er mars, le Salon international de l'agriculture. Une première pour la majorité de ses membres. Accompagnés de Sarah Moine, Conseillère départementale en charge de la Jeunesse, tous se sont empressés de découvrir les animaux au cœur de la plus grande ferme de France avant de rejoindre les chefs de la restauration scolaire des collèges. La visite s'est poursuivie sur le stand du Département. Au menu, des rencontres avec les producteurs valdoisiens, des échanges sur leurs métiers et leurs savoir-faire et aussi la dégustation de leurs produits.

Musée recherche bénévoles

Être bénévole sur un site de fouilles pour s'initier à l'archéologie, c'est possible. Comme chaque été, le musée Archéa propose de participer à sa prochaine campagne au château d'Orville à Louvres. Elle se déroulera du 3 au 28 juillet prochains. Ce site conserve les vestiges d'un château médiéval détruit pendant la guerre de Cent Ans. Date limite d'inscription : 31 mai 2023.

Contact et renseignements auprès de Lucie Cottier :
lcottier@roissypaysdefrance.fr

700km de performance et de solidarité

Pontoisienne de 58 ans et fondatrice de l'association « Les maux à vélo », Véronique Adam, atteinte de Parkinson et en attente d'une greffe de rein, se lance dans un challenge sportif et caritatif. Son défi ? Parcourir 700km en tricycle électrique entre Ouistreham et l'île de Ré du 18 mai au 4 juin prochains. Avec un objectif : récolter des dons pour l'association France Parkinson et le service dialyse de l'hôpital René Dubos à Pontoise. Avis aux mordus de vélo. Ils sont invités la rejoindre sur son parcours.

Soutenir le projet sur Instagram & Facebook @lesmauxavelo et faire un don sur helloasso.com

La MDPH ouvre ses portes

Au cœur du dispositif d'accompagnement des personnes en situation de handicap, la MDPH et ses agents, en lien avec leurs partenaires, œuvrent au quotidien pour proposer les meilleures solutions pour améliorer le confort de vie des publics confrontés au handicap sous toutes ses formes. Ses portes ouvertes proposent un temps de rencontre privilégié avec les usagers. Au programme de la matinée du 1er juin, des stands d'information et des visites guidées sur inscription. Un accent sera mis cette année sur l'inclusion par le sport en lien avec les Jeux de Paris 2024.

Le 1er juin, de 9h à 12h30.
Renseignements et inscriptions sur mdph.valdoise.fr

Le Petit-Rosne à ciel ouvert

Après des décennies passées sous terre, le Petit-Rosne a retrouvé son cours naturel sur un tronçon de 220m, le long du complexe sportif de la Prairie à Ezanville. Une opération à l'initiative du Syndicat intercommunal d'aménagement hydraulique des vallées du Croult et du Petit-Rosne que le Département soutient. Le chantier, réalisé en étroite collaboration avec la ville, a consisté à recréer le lit sinueux de la rivière jusqu'alors enterrée dans des canalisations en béton et à transformer la mare existante en zone humide. L'intérêt de ce projet est multiple : écologique avec la création d'un nouvel espace de biodiversité, pédagogique avec une valorisation paysagère et récréative du site au bénéfice de tous. C'est également un enjeu de réduction du risque d'inondation face aux ruissellements superficiels. Plus de six mois de travaux et 1,7 million d'euros auront été nécessaires à ce projet de renaturation.

BON À SAVOIR !

Patrimoine hydraulique de la rivière

Le patrimoine lié à l'eau, encore bien vivant au XIXe siècle, est encore partiellement visible aujourd'hui. Il est localisé en centre ancien et au niveau des châteaux d'Ecouen, d'Arnouville et de Sarcelles, principalement sous la forme de cressonnières, de moulins, de lavoirs ou d'abreuvoirs. Ces ouvrages témoignent notamment d'un passé meunier, de blanchisserie, d'élevage, d'agriculture et de maraîchage. Un puits gallo-romain à Villiers-le-Bel marque l'implantation ancienne de l'urbanisation dans la vallée du Petit-Rosne.

Une application dédiée à la Validation des acquis de l'expérience

CY Cergy Paris Université lance CYClick&Learn, la première application mobile dédiée à l'accompagnement des candidats en démarche de Validation des acquis de l'expérience (VAE). Avec ce nouveau dispositif, l'université innove et renforce sa position d'acteur incontournable de la VAE, en plus de son rôle de certificateur. Cette offre permet à chaque apprenant d'évoluer à son rythme en choisissant les modules de formation et activités prioritaires, en fonction de ses besoins et des compétences visées.

Disponible sur l'App Store, le Play Store ou via un lien webapp

LE COSMOPOLITAN CLUB TENNIS A UNE NOUVELLE HALLE

Taverny

Laetitia Boisseau, Vice-présidente du Département et élue du canton de Taverny, participait le 25 mars dernier à l'inauguration de la Halle de tennis à Taverny aux côtés de Florence Portelli, Maire de la commune et Vice-présidente de la Région Île-de-France. Ce nouvel équipement s'inscrit dans le cadre de la réhabilitation complète du complexe sportif Jean Bouin, le plus ancien site sportif tabernacien. La Halle, dont la charpente est entièrement en bois, comporte 2 courts en terre battue en remplacement des anciens courts sous bulle construits dans les années 1970. Le Département a investi 294 136 euros dans cette opération à travers son dispositif Val d'Oise Territoires.

UN BUS PMI POUR VEILLER SUR LES FEMMES ET LES NOUVEAUX-NÉS

Argenteuil

Pour prévenir le risque de mortalité infantile, le Val d'Oise renforce sa vigilance. Marie-Christine Cavecchi a inauguré le 8 mars à Argenteuil le bus départemental de la Protection maternelle et infantile (PMI). « On estime que l'amélioration de la prise en charge des femmes enceintes pourrait permettre de sauver 20 à 40 nouveau-nés chaque année. Ce dispositif mobile assure des consultations dans les villages éloignés d'un centre PMI, et dans les villes à forte natalité comme ici à Argenteuil. Il s'inscrit dans le cadre du Plan de lutte contre la mortalité périnatale lancé fin 2021 », a souligné la Présidente du Département. La mortalité infantile (avant l'âge de 1 an), en progression sur l'ensemble du territoire national, atteint dans le Val d'Oise un taux de 4,6 décès pour 1 000 naissances. Un chiffre alarmant qui mobilise aujourd'hui l'ensemble des 52 centres de PMI du Département.

En savoir plus sur valdoise.fr

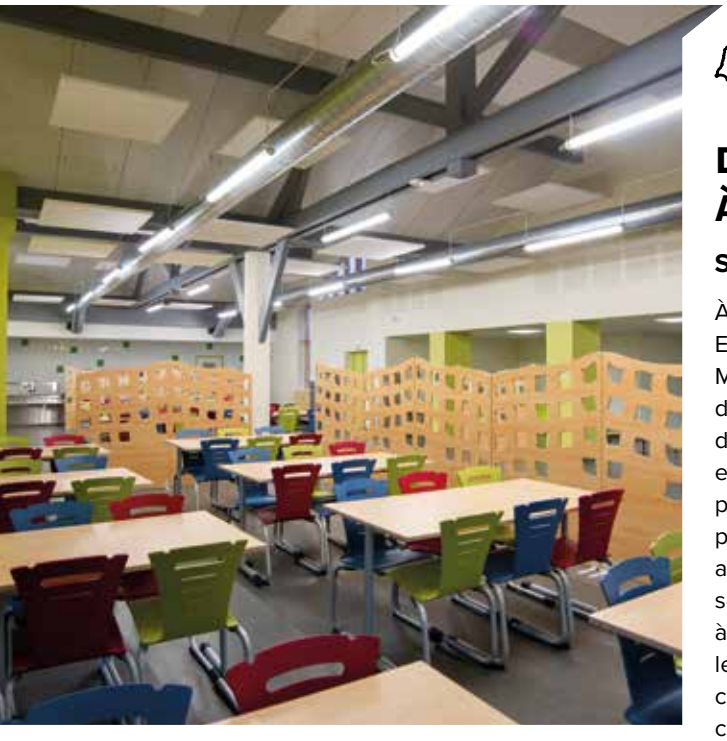

DEVENIR ÉCO-RESPONSABLES À LA CANTINE

Saint-Brice-sous-Forêt

À l'école Jules Ferry, les écoliers plébiscitent leur cantine. Entièrement rénové, ce lieu inauguré début février par Muriel Scolan, Vice-présidente du Département et élue du canton de Deuil-la-Barre, a été pensé dans une démarche éducative et environnementale, innovante et surtout ludique. Et de fait, le fonctionnement en self participe à optimiser le choix et la quantité des aliments pris par chaque enfant pour lutter contre le gaspillage alimentaire. Chacun d'entre eux a aussi appris à trier ses déchets, sous la supervision d'un adulte, et surtout à les réduire. Un système de pesée indique aux élèves le poids mesuré de leurs résidus de repas. Les restes collectés deviendront du compost. Autre atout de la cantine : le personnel dispose d'installations parfaitement adaptées et de matériaux ergonomiques pour travailler dans le confort et la sécurité. Le Département a investi 96 000 euros dans cette réalisation au service de la sensibilisation à la gestion des déchets.

La PMI, un service de soin et de proximité pour la femme et l'enfant

Plus de 300 agents travaillent dans les 52 centres de protection maternelle infantile (PMI) du Val d'Oise.

4,3 millions d'euros sont investis par le Département sur 2022-2023 dans le Plan de renforcement de ses dispositifs contre la mortalité périnatale.

Le budget annuel du service PMI du Département est de **1,8 million d'euros.**

JOURNÉE INTERNATIONALE DES DROITS DES FEMMES

Saint-Brice-sous-Forêt

La question de la mixité professionnelle était au cœur de la mobilisation des élues du Département pour la Journée internationale des droits des femmes. Marie-Christine Cavecchi, accompagnée des Vice-présidentes Céline Villecourt et Isabelle Rusin ainsi que des Conseillères départementales Edwina Etoré-Manika, Sabrina Ecard et Noellie Plélan, s'est rendue au centre de formation du Service Départemental d'Incendie et de Secours du Val d'Oise (SDIS 95) à Saint-Brice-sous-Forêt. À leur programme, une immersion incendie et secours d'urgence aux personnes ainsi que des échanges avec les femmes sapeur-pompiers présentes. La féminisation du métier fait l'objet d'une attention particulière du SDIS, notamment sur l'adaptation des casernes. Les femmes pompiers représentent 16 % des effectifs.

TOUS ÉGAUX DANS LA PRATIQUE SPORTIVE

Deuil-la-Barre

À moins de 500 jours de l'ouverture des Jeux Olympiques et Paralympiques de Paris 2024, le territoire tout entier, sous l'impulsion du Département, continue de se mobiliser activement pour préparer ce grand moment sportif et fédérateur. C'est le cas tout récemment avec la signature de la Charte Sport et Handicap avec la ville de Deuil-la-Barre. « Deuil-la-Barre a toujours placé le handicap au cœur de ses pratiques. Avec les clubs sportifs de la ville, nous promouvons depuis plusieurs années les Rencontres familles qui proposent des initiations ou démonstrations de handisport et de sport adapté », souligne Muriel Scolan, Vice-présidente du Département et Maire de la commune. Formidable vecteur d'inclusion et de partage, le sport contribue activement à cette dynamique que le Département, en tant que chef de file en matière d'action sociale, soutient avec les communes et l'ensemble des partenaires associatifs et sportifs valdoisiens.

RENAISSANCE DU GYMNASE GEORGES HEBERT

Eaubonne

C'est en présence de Pierre Hébert, petit-fils du promoteur d'une méthode d'éducation physique naturelle, que Marie-Christine Cavecchi a inauguré le complexe Georges Hébert à Eaubonne. « Le sport est le creuset de valeurs qui nous rassemblent, nous fédèrent, a souligné avec ferveur la Présidente du Département. Ses vertus se vivent au quotidien, dans les gymnases et les stades de nos communes.» Situé à proximité de plusieurs autres équipements sportifs et établissements scolaires, ce nouveau site d'envergure régionale a été construit autour de trois grands espaces modulables : une salle omnisport de 800 places, un dojo et une salle polyvalente. Le Département a investi 680 000 euros dans cette réalisation qui profitera à tous les Eaubonnais et en particulier aux élèves du collège André Chénier.

CHIFFRES CLÉS

95 000 personnes reconnues en situation de handicap en Val d'Oise

8% des clubs valdoisiens sont affiliés à la Fédération française handisport

1 à 3% d'entre elles sont titulaires d'une licence sportive

9 premières communes signataires de la Charte Sport et Handicap du Département :

- Argenteuil
- Deuil-la-Barre
- Éragny-sur-Oise
- Ermont
- Franconville
- Garges-lès-Gonesse
- Osny
- Saint-Gratien
- Taverny

Votre mobilité au quotidien

Le Département est mobilisé dans l'entretien et l'aménagement du réseau routier et des transports sur le territoire, avec un budget de 98 millions d'euros investis en 2023.

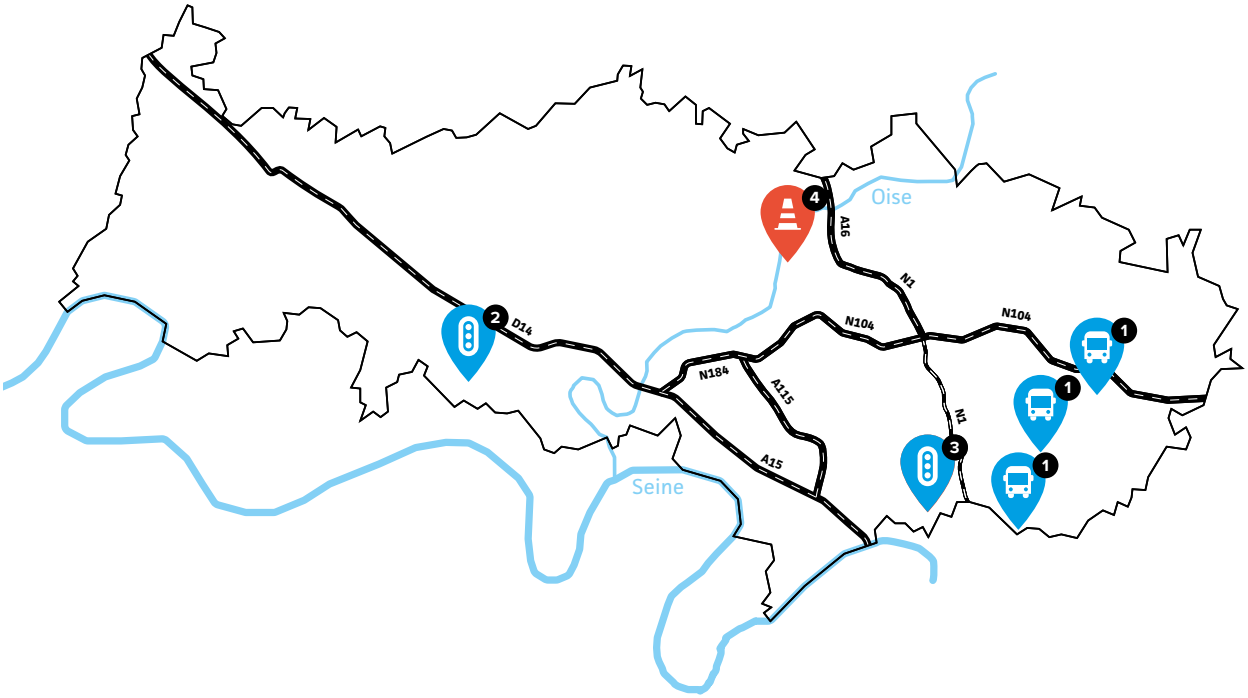

Grand Roissy : une consultation publique pour les 3 lignes de Bus à haut niveau de service

Le Département a lancé début 2020 une étude de faisabilité pour la réalisation de 3 lignes de Bus à Haut Niveau de Service (BHNS). Ce projet s'inscrit dans une nouvelle dynamique de mobilité : un réseau de transport public performant, une offre de service attractive, moderne et adaptée aux besoins des usagers, mais aussi un outil essentiel pour la qualité de l'air et le cadre de vie. Ces 3 lignes relieront Goussainville au Parc des Expositions, Villiers-le-Bel et Garges-Sarcelles à Roissypôle via le Parc des Expositions, améliorant ainsi la desserte des zones d'emplois depuis les principaux pôles d'habitat. Elles permettront la réalisation de nombreux aménagements en faveur de la circulation des bus ainsi que des continuités cyclables qui pourront être utilisés par les autres lignes du secteur afin d'offrir un gain de qualité de service pour l'ensemble des usagers de l'Est du Val d'Oise. Une consultation publique débutera en juin prochain. L'objectif ? Recueillir l'opinion des habitants sur cette offre alternative de transports. Les premiers travaux pourraient démarrer en 2025. Le projet, d'un coût prévisionnel de 206 millions d'euros, sera pris en charge par le Département, la communauté d'agglomération Roissy-Pays-de-France, la Région et l'État.

Rendez-vous sur valdoise.fr pour connaître les dates et les modalités précises de la consultation.

Transports (bus) · Voie verte · Covoiturage · Transports (ferrés)

L'écomobilité est l'affaire de tous !

À travers son Plan vélo, le Département sensibilise les usagers à la pratique des modes actifs. En responsabilité des collèges, il renforce depuis 2020 son action auprès des plus jeunes avec le dispositif *Liberté'pieds*. Ce programme propose un cadre pédagogique aux collégiens qui les amène à faire des choix citoyens et responsables en matière de mobilité. Il accompagne par ailleurs les collèges volontaires dans la mise en œuvre d'actions concrètes pour favoriser les déplacements plus sûrs, plus solidaires et moins polluants que la voiture. Des projets singuliers voient ainsi le jour. Ils répondent souvent à des enjeux essentiels, comme l'autonomie des élèves dans leurs déplacements. La sécurité aux abords des établissements à la suite d'accidents est aussi un enjeu récurrent. De nombreuses opportunités de projets transversaux et d'ancrages disciplinaires sont également saisies par les enseignants d'EPS, de physique-chimie, de SVT ou de technologie. En mai et juin, des Fêtes du vélo sont aussi organisées pour susciter l'envie de se déplacer autrement !

Plus d'infos sur valdoise.fr

2 La voie verte, une réalité entre Sagy et Saillancourt

Dans la continuité du projet d'aménagement de la RD81 et de la RD28, le Département a achevé la réalisation du passage souterrain dédié aux circulations douces. Cet ouvrage crée une voie dédiée aux cycles et piétons. Il s'intègre à un itinéraire d'environ deux kilomètres de voie verte qui relie le chemin du Tacot à Sagy au centre de Saillancourt.

Plus d'1 million d'euros investi par le Département et l'État

3 Suppression du passage à niveau de Deuil – Montmagny

Les études liées à la suppression du passage à niveau PN4 – déclarée d'utilité publique en juin 2022 – se poursuivent. Elles font l'objet de multiples réunions de concertation et de coordination entre les différents intervenants que sont la SNCF, le Département, les communes de Deuil-la-Barre et de Montmagny, la communauté d'agglomération Plaine Vallée et Grand Paris Aménagement. Dans le même temps, les acquisitions foncières sont en cours notamment pour la mise en œuvre de la partie routière du projet dont les travaux pourraient démarrer au 2e trimestre 2024. L'objectif de l'opération est de sécuriser l'itinéraire pour tous les usagers, désenclaver certains quartiers, développer les circulations douces et l'offre de stationnement aux abords de la gare.

37 millions d'euros investis par le Département, la SNCF, la Région et l'État

4 Rue Saint-Lazare à L'Isle-Adam

Dans le cadre du transfert de gestion au profit de la commune, le Département a réalisé le réaménagement de la rue Saint-Lazare (RD67E). La dernière phase de l'opération s'est achevée sur la section comprise entre la rue Francis Carco et le carrefour avec la RD922. Au programme des travaux notamment, la réduction de la largeur de la chaussée pour limiter la vitesse des automobilistes, l'élargissement des trottoirs et la création de 30 places de stationnement.

Près de 4 millions d'euros investis par le Département et la commune

Nouvelle voie · Rénovation / Entretien · Aménagement · Plantations

Photographies: © Neway Partners

Inauguration du Cube Garges. en présence notamment de Philippe Court, Préfet du Val d'Oise, Marie-Christine Cavecchi, Présidente du Département, Pascal Doll, Président de Roissy-Pays de France et Benoît Jimenez, maire de Garges-lès-Gonesse.

La création numérique pour tous au Cube Garges

Reconnu internationalement pour la qualité de ses expérimentations et créations numériques, Le Cube, co-fondé par Nils Aziosmanoff, a choisi Garges-lès-Gonesse comme base avancée. Il y réunit le meilleur de la création, de l'art et de l'innovation numérique pour tous les publics. Des enfants aux professionnels.

Aussitôt franchie la porte d'entrée, l'avatar du Cube vous accueille à l'orée du hall d'exposition. Insolite ! Mais, explorateur inspiré et assidu des mondes virtuels depuis plus de vingt ans, Le Cube Garges est bien réel. Il réunit six grands équipements culturels. De la médiathèque intercommunale aux studios d'enregistrement et de répétition, des salles de spectacle à la fabrique créative avec son fablab numérique, de la salle de cinéma aux salles de danse. En outre, Le Cube est cette année, pour la seconde fois de son histoire, le co-organisateur du symposium international ISEA, événement majeur de la scène mondiale de la création numérique (du 16 au 21 mai). Est-il toujours un pionnier numérique ? Nils Aziosmanoff, co-fondateur et directeur général du Cube Garges, n'hésite pas une seconde. « Il y a 20 ans nous étions à l'émergence du numérique dans la société. Nous sommes aujourd'hui en plein dans la transition numérique. Le numérique est partout. Nous sommes prêts à déployer nos savoir-faire, fruits de 20 ans d'expérimentations auprès de publics très différents.» Le caractère inclusif et émancipateur de la culture ne fait aucun doute à ses yeux. Mais, « un renouveau créatif est indispensable. Pôle d'innovation culturelle inédit, Le Cube Garges est un lieu de développement artistique et culturel, social, économique, éducatif et écologique.»

Celles et ceux qui en franchissent le seuil, quelle que soit leur motivation, n'y seront jamais déroutés. Une équipe attentive les accompagne : enfants, seniors, jeunes familles, étudiants, professionnels… Tout le monde en somme ! « Changer le regard sur la créativité est nécessaire. À l'heure de l'intelligence artificielle, il ne s'agit plus de créer mais de créer de nouvelles manières de créer, d'inventer de nouvelles manières d'inventer.» Nils Aziosmanoff ne néglige pas les aspects négatifs de l'irruption du numérique dans nos vies. Mais, constate-t-il, « les industries créatives sont déjà un des secteurs économiques les plus importants aujourd'hui.» Le Cube sensibilisera aux nouveaux métiers du numérique. « Le numérique peut nous rendre tous créateurs. Nos outils de production au Cube Garges sont au top.» Une aubaine pour la population du territoire. « La moitié des habitants, nativement connectée, a moins de 35 ans.» Voilà qui le captive. Pas de meilleur endroit pour Le Cube !

LES FACETTES DU CUBE

6 grands équipements culturels réunis sur **8 000 m²** à la croisée des arts, des sciences et des technologies

+1 000 événements et ateliers par an pour le grand public, les scolaires et les professionnels

13 espaces de pratique et d'enseignement, **5** salles de musique et de danse, **2** studios d'enregistrement et de répétition, **1** fablab, **1** Micro-Folie

60 000 documents variés à la médiathèque intercommunale

Soutien du Département à hauteur de **1,7 million d'euros**

Participer aux événements du Cube Garges :
lecubegarges.fr | @lecubegarges
En savoir plus sur ISEA 2023 :
isea2023.isea-international.org

20 TERRE DE JEUX 24

Les collégiens à l'heure des Jeux

Les Jeux du Val d'Oise reviennent en juin au CDFAS pour leur troisième édition.

L'esprit olympique et paralympique souffle au collège ! Depuis mars dernier, 24 équipes de 10 élèves, comprenant 5 filles et 5 garçons dont un jeune en situation de handicap sont investis dans la préparation des Jeux du Val d'Oise. À leur programme, des interventions du Comité départemental olympique et sportif du Val d'Oise (CDOS 95) autour des valeurs de l'Olympisme mais aussi celles des Comités d'athlétisme, de basketball, d'handisport et de karaté autour de séances d'initiations aux disciplines des Jeux. « Le 16 juin 2023 sera l'occasion pour ces 240 collégiens de vivre une journée aux allures de fête mais aussi de partage », souligne Pierre Grégoire, Président du CDOS du Val d'Oise. La cérémonie d'ouverture au cœur de la piste du stade Stéphane Diagana respectera le rituel avec le défilé des compétiteurs et les drapeaux qu'ils auront eux-mêmes confectionnés. Tout au long de la journée, les collégiens enchaîneront les différentes épreuves sportives et culturelles. « Peu importe l'activité, la performance ne sera pas l'unique enjeu. Nous évaluerons les équipes, sur les notions de solidarité, d'inclusion, de respect, d'implication…» Point de Jeux sans podium ! 3 collèges seront récompensés par différents prix pour prolonger la magie olympique.

"La vocation des Jeux du Val d'Oise, labellisés Impact 2024 est de faire prendre conscience aux élèves de l'importance d'entretenir leur forme physique à tout âge de la vie, et du lien social qu'offre la pratique du sport dans l'univers scolaire comme en club."

Virginie Tinland
Vice-présidente du Département déléguée à la Jeunesse et à l'Éducation

Classes olympiques, bien plus que du sport

Année scolaire soutenue pour 350 collégiens des Classes Olympiques de 6e. Un projet pédagogique qui infuse dans le sport, bien sûr, mais aussi l'histoire, le français, les mathématiques… La journée du 25 mai prochain leur offrira l'opportunité de vivre pleinement l'émotion des Jeux à travers ses protocoles : défilé des délégations, lecture des serments, cérémonie de clôture… Elle sera aussi placée sous le signe de l'engagement avec une exposition de leurs projets d'arts plastiques sur le thème du développement durable et le don à une association de leur collecte de bouchons en plastique.

25 mai, gymnase Jean Moulin à Saint-Leu-la-Forêt - Plus d'informations sur cdos95.org

Le football en partage

Le District du Val d'Oise de football développe la pratique du sport adapté. Pour la seconde édition de l'*IME Val d'Oise Tour,* il a mobilisé 8 instituts médico éducatifs et touché près d'une centaine d'enfants et d'adolescents. Au programme de ce dispositif inclusif labellisé Impact 2024, des ateliers sur les fondamentaux techniques (conduite, tir, passe et contrôle), des défis tirs et des matchs pour conclure les interventions. « Notre ambition est de proposer à l'ensemble de ces établissements une éventuelle convention avec un des clubs du département », souligne Claude Delforge, Président du District. Cette tournée s'est achevée en apothéose avec une fête le 14 mars à Cormeilles-en-Parisis.

Plus d'informations sur district-foot95.fff.fr

Nils, un jeune triathlète prometteur

Recordman de France junior du 10 km, Nils Serre-Gehri, confirme année après année son statut d'espoir français du triathlon. À tout juste 17 ans, ce sociétaire du Vallée Montmorency Triathlon affiche déjà un beau palmarès : vice-champion de France de triathlon cadet et champion de France de duathlon cadet l'été dernier. Plus récemment, il a décroché l'argent à la coupe d'Europe de triathlon junior à Quarteira au Portugal et au championnat de France de duathlon à Châteauroux. Pour en arriver là, ce lycéen de terminale suit une vingtaine d'heures d'entraînement hebdomadaire avec bien entendu piscine, course et vélo. Ses prochains rendez-vous : les sélections pour les championnats du monde en équipe de France junior.

Plus d'informations sur vm-triathlon.fr

Le Campus international poursuit son développement

Le projet de Campus international porté par CY Cergy Paris Université est un atout pour le rayonnement du territoire valdoisien. Le Département accompagne activement le 3e pôle universitaire d'Île-de-France dans sa mise en œuvre qui préfigure le visage futur de l'agglomération et participe à l'attractivité du Val d'Oise.

Marie-Christine Cavecchi
Présidente du Département du Val d'Oise

Marie-Christine Cavecchi :
« Le Département investit massivement pour le développement de CY Cergy Paris Université pour qu'elle accède au rang des meilleures.»

Le Département est un partenaire historique de CY Paris Cergy Université. Que représente le Campus pour le territoire ?

Marie-Christine Cavecchi : L'enseignement supérieur fait partie de l'ADN du département depuis plus de 30 ans. Disposer d'un écosystème scolaire d'excellence dans le département le plus jeune de France métropolitaine est pour nous une évidence. Le Département investit massivement pour le développement de CY Cergy Paris Université pour qu'elle accède au Top 200 des meilleures universités mondiales. Cela représente plus de 150 millions d'euros et la mise à disposition gracieuse de son foncier. Ces investissements profitent au territoire de Cergy-Pontoise, mais également à Argenteuil et Sarcelles où nous participons au développement de CY Cergy Paris Université pour améliorer le confort d'enseignement et proposer de nouvelles formations professionnalisantes pour tous les étudiants.

Vous avez été élu à la tête de CY Cergy Paris Université le 18 janvier dernier, pour autant vous avez suivi ce projet depuis ses origines. Pourquoi est-il capital que l'Université se réinvente ?

Laurent Gatineau : Il nous faut adapter nos structures au changement d'échelle que nous avons connu : en sept ans, nous sommes passés de 14 000 à 25 000 étudiants. L'université est attractive et identifiée comme un lieu d'épanouissement, mais pour former les jeunes qui feront le monde de demain aux nouveaux enjeux, notamment de transition, nous devons adapter nos formations. Nous devons aussi développer les activités sur les campus pour une vie étudiante dynamique. Enfin, les financements de l'État ne sont pas pérennes dans le temps ; le développement de formations continues qui répondent aux besoins des entreprises nous permettra de développer nos ressources propres.

Le Département et l'Université portent le projet commun autour de la formation santé et de recherche à Pontoise. Quelle est l'ambition ?

M-C.C. : Le Département défend cette idée pour le territoire depuis une décennie. L'État a finalement avancé sur cette proposition récemment avec la commune de Pontoise, l'agglomération de Cergy-Pontoise et l'Université, dans le cadre du Plan Val d'Oise. Nous ne pouvons que nous en réjouir, ce projet va rayonner sur l'ensemble du Val d'Oise. Peu de personnes le savent mais l'Île-de-France est le premier désert médical de France et le Val d'Oise subit les conséquences malheureuses. Ce projet de formations et de recherches est une opportunité pour

former de nombreux professionnels de santé sur le département et créer un appel d'air durable pour l'installation de jeunes médecins dans nos villes et villages.

L.G. : L'excellence de nos formations et de nos laboratoires de recherche, notre proximité avec l'hôpital de Pontoise dont la réhabilitation est une des priorités du Plan d'actions du Val d'Oise, constituent une opportunité unique d'articuler enseignement, recherche et soin en créant les conditions de l'ouverture d'une unité de formation et de recherche (UFR) Santé, à l'université qui complèterait notre offre de formation. La création de cette faculté de médecine est soutenue par le Département du Val d'Oise, la Communauté d'agglomération de Cergy-Pontoise et la ville de Pontoise pour qui les questions de santé publique constituent aussi un enjeu majeur.

Laurent Gatineau
Président de CY Cergy Paris Université

Le Plan Val d'Oise a deux ans. L'enseignement est-il au cœur des projets d'avenir à l'Est du département ?

L.G. : Notre IUT est implanté sur Argenteuil, Neuville-sur-Oise, Pontoise et Sarcelles. Nous allons développer ce dernier site en y ouvrant à la rentrée prochaine un nouveau bachelor axé sur les métiers de la transition et de l'efficacité énergétique (MT2E) qui accueillera 48 étudiants en première année, 144 sur 3 ans. Cette formation s'inscrit dans la continuité des dernières lois en faveur de la Transition Énergétique et des évolutions règlementaires en la matière. Enfin et surtout, cette demande d'ouverture s'inscrit dans le cadre de la feuille de route Val d'Oise annoncée en mai 2021 par le Premier Ministre M. Jean Castex.

M-C.C. : Le projet de Cité scolaire internationale à Gonesse avance avec les collectivités, l'Éducation nationale et l'État pour une ouverture à partir de 2027. Elle sera tournée vers les métiers de l'agriculture et de l'alimentation et composée d'un collège, d'un lycée, d'un internat et d'une exploitation agricole. De plus, le Département investit 200 000 euros pour développer l'offre éducative sur l'IUT de Sarcelles dès la rentrée 2023, et soutient le développement de CY Lab à Neuville-sur-Oise en 2026 et CY Tech à Cergy d'ici 2029 inscrits dans le Plan Val d'Oise. Je pense aussi à l'ESSEC qui renforce sa présence sur le territoire dès cette année. Le Val d'Oise devient une référence en matière d'excellence éducative en France et à l'international !

Laurent Gatineau :
« Pour former les jeunes qui feront le monde de demain aux nouveaux enjeux, notamment de transition, nous devons adapter nos formations. »

Un peu plus sur Laurent Gatineau

Depuis septembre 2020, Laurent Gatineau était Vice-président délégué à la politique d'Établissement de CY Cergy Paris Université. Titulaire d'un doctorat de géographie, il rejoint l'Université de Cergy-Pontoise en 2005 en tant que professeur agrégé. De 2016 à 2020, Laurent Gatineau est élu directeur de l'UFR Lettres et Sciences Humaines de l'Université. Il a été élu Président de CY Cergy Paris Université le 18 janvier dernier.

Famille d'accueil, un maillon essentiel de la protection de l'enfance

On les appelle « familles d'accueil ». Elles exercent la profession d'assistant familial en accueillant au sein de leur foyer, des enfants de 0 à 21 ans, confiés par l'Aide sociale à l'enfance (ASE). Le Département du Val d'Oise emploie actuellement 225 assistants familiaux accueillant à leur domicile 460 enfants. Une offre complétée par un réseau associatif de familles d'accueil, mais insuffisante pour faire face à la demande. Pour renforcer l'attractivité de ce métier, fidéliser ses professionnels et susciter des vocations, le Département vient d'adopter un plan dédié. Rencontre avec ces grandes familles singulières, qui constituent pour beaucoup d'enfants des figures d'attachement sécurisantes et la meilleure alternative de protection et d'éducation, en effectuant de leur propre aveu « un métier magnifique, pas suffisamment reconnu et valorisé ».

Photographie: ©Neway Partners

En Val d'Oise, 726 enfants en familles d'accueil

En près de 25 ans, Zoubida et Mohammed M. ont accueilli chez eux une soixantaine d'enfants, pour la plupart en situation de handicap. Parents de 4 enfants, dont seule la dernière vit encore sous leur toit, ils accueillent en ce moment 7 enfants âgés de 10 à 16 ans. « J'ai été la première à exercer le métier d'assistante familiale, explique Zoubida. À l'époque j'avais trois enfants et je cherchais une profession qui ne m'éloigne pas trop de la maison. Le premier enfant que l'on m'a confié souffrait d'autisme. Un déclic qui nous a conduit par la suite à accueillir des enfants en situation de handicap ». Travaillant dans le commerce et ayant déjà l'expérience quotidienne de la famille d'accueil, Mohammed a rejoint le Département en 2005. À la suite de son agrément, il a passé son diplôme d'État d'assistant familial, un diplôme que possède aussi son épouse par validation de ses acquis professionnels. « C'est une formation très utile, mais elle ne concerne pas spécifiquement les enfants porteurs de handicap pour qui les solutions de retour dans leurs familles ou d'adoption sont souvent très compliquées. Si nous n'accueillons pas ces enfants, qui d'autre le fera ? », interroge Mohammed.

Un métier exigeant

Conscients de la difficulté de leur métier, Zoubida et Mohammed ont accepté d'être famille d'accueil « ressources » pour les nouvelles familles, et sont également famille d'accueil « relais » pour soulager leurs collègues sur des temps courts. « C'est un métier

"L'accueil familial correspond le mieux à l'objectif principal de l'aide sociale à l'enfance ; un placement temporaire et un retour rapide de l'enfant dans sa famille d'origine. Très investis, les assistants familiaux assurent quotidiennement la fonction éducative nécessaire à leur développement physique, psychique et social. Ils sont pour cela épaulés par une équipe dédiée à l'accueil familial et par l'ensemble des équipes de l'ASE du Département composées de profils divers, parmi lesquels des référents éducatifs et des psychologues."

Malika Ahrès
Conseillère départementale en charge de la Famille

extrêmement prenant qui exige une grande disponibilité. Tous les enfants que nous accueillons fréquentent l'école ou un institut spécialisé dans la journée, mais il faut aussi assurer de nombreux rendez-vous médicaux, le suivi avec les référents éducatifs de chaque enfant, les accompagner aux visites avec leurs familles le week-end…» Respectivement âgés de 55 et de 67 ans, Zoubida et Mohammed vivent à Garges-lès-Gonesse, dans une vaste maison, dotée d'un grand jardin équipé de jeux d'enfants, d'un barnum pour les intempéries et d'une piscine sécurisée pour les beaux jours. « Nous l'avons choisie en tant que lieu de travail parce que les enfants que nous accueillons ont besoin d'espace et de se dépenser », expliquent-ils.

Surtout de belles réussites

Chacune de leurs réunions de famille réunit plus de 30 convives et il n'est pas rare que des enfants qu'ils ont autrefois accueillis reviennent à leur table. « Il y a parfois des échecs, surtout lorsque l'enfant confié est déjà adolescent. Mais il y a aussi, et surtout, de belles réussites. Notre objectif est de leur offrir un cadre apaisant et de leur apprendre constamment des choses. Notre récompense est de les voir progresser », confie Mohammed, exhibant les dessins d'un de ses jeunes protégés qu'il espère bien faire bénéficier de cours d'enseignement artistique. Zoubida évoque des séparations difficiles. « On est préparés à leur départ, toujours dans leur intérêt, mais lorsqu'on a accueilli un enfant bébé jusqu'à sa majorité ou lorsqu'il est adopté et qu'on n'a plus de nouvelles, c'est douloureux bien sûr ». Chaque année, Zoubida et Mohammed partent en vacances avec plusieurs membres de « leur » grande famille, et se réservent aussi, pour eux et leurs propres enfants, une semaine complète. « On s'ennuie un peu… On se sent ridicules de faire des activités sans eux ! », s'amuse Zoubida. Accueillir des enfants vulnérables requiert de solides qualités humaines. « Il faut beaucoup de patience et d'empathie. On ne peut pas exercer ce métier autrement que par vocation, et en dépit des problèmes, aider ces enfants répond pleinement à la nôtre », souligne Mohammed. Une vocation partagée dans cette famille, où l'une de leurs filles est devenue à son tour assistante familiale.

Leïla et Denis R. « Dessine-moi un mouton »

« C'est rarement un métier que l'on choisit sans l'avoir connu dans son entourage, confirme Leïla R., 48 ans, assistante familiale tout comme son mari, Denis. Moi, j'ai commencé très jeune par des contrats de parrainage pour relayer ma mère dont c'était aussi la profession. Mon mari était éducateur bénévole et s'occupait d'adolescents ». Le couple, parents de trois enfants de 12, 17 et 24 ans, travaille en binôme, Leïla pour le Département du Val d'Oise et Denis pour celui de la Seine-Saint-Denis. Il accueille 6 enfants âgés de 8, 9 et 14 ans. Ils ont quitté leur maison moderne pour s'implanter dans une bâtisse ancienne de Mareil-en-France, nichée au cœur d'un petit coin de campagne, planté d'arbres fruitiers en fleurs. « Je voulais avoir des animaux, confie Leïla. Je suis très intéressée par la zoothérapie et les effets bénéfiques des animaux sur les troubles comportementaux. Nous avons 10 moutons, 2 chiens, des poules, des chats, des tortues… Au début, nous avions des ânes, mais ils passaient leur temps à s'enfuir vagabonder dans le village ! ». Leïla ne veut pas idéaliser son métier, ni en minimiser les difficultés. « Il faut être capable de donner énormément d'attention à ces enfants, mais on reçoit aussi beaucoup en échange. C'est un métier qui a du sens et qui évolue aujourd'hui, à la fois dans sa reconnaissance et son accompagnement professionnel. Il ne faut surtout pas rester isolés et savoir s'imposer (…) Personnellement, je me sens pleinement intégrée dans les équipes éducatives pluridisciplinaires du Département ». À 16 h, avant d'entamer sa seconde journée, Leïla s'octroie un café. Bientôt, tous les enfants seront réunis autour de la table pour faire leurs devoirs, puis il y aura les douches, le repas. « À deux, c'est plus facile, chacun apporte ses compétences. Mon mari cuisine très bien. Il est aussi capitaine de l'équipe de foot familiale ! ». Leïla évoque encore la grande part émotionnelle de son métier et ce qu'il apporte à toute la famille. « Nos propres enfants ont développé des valeurs de partage et d'entraide qui rayonnent sur toute la famille. Ici tout le monde participe, débarrasse la table, fait son lit le matin, les plus âgés aidant les plus jeunes. C'est une belle aventure familiale ».

Photographie : ©Neway Partners

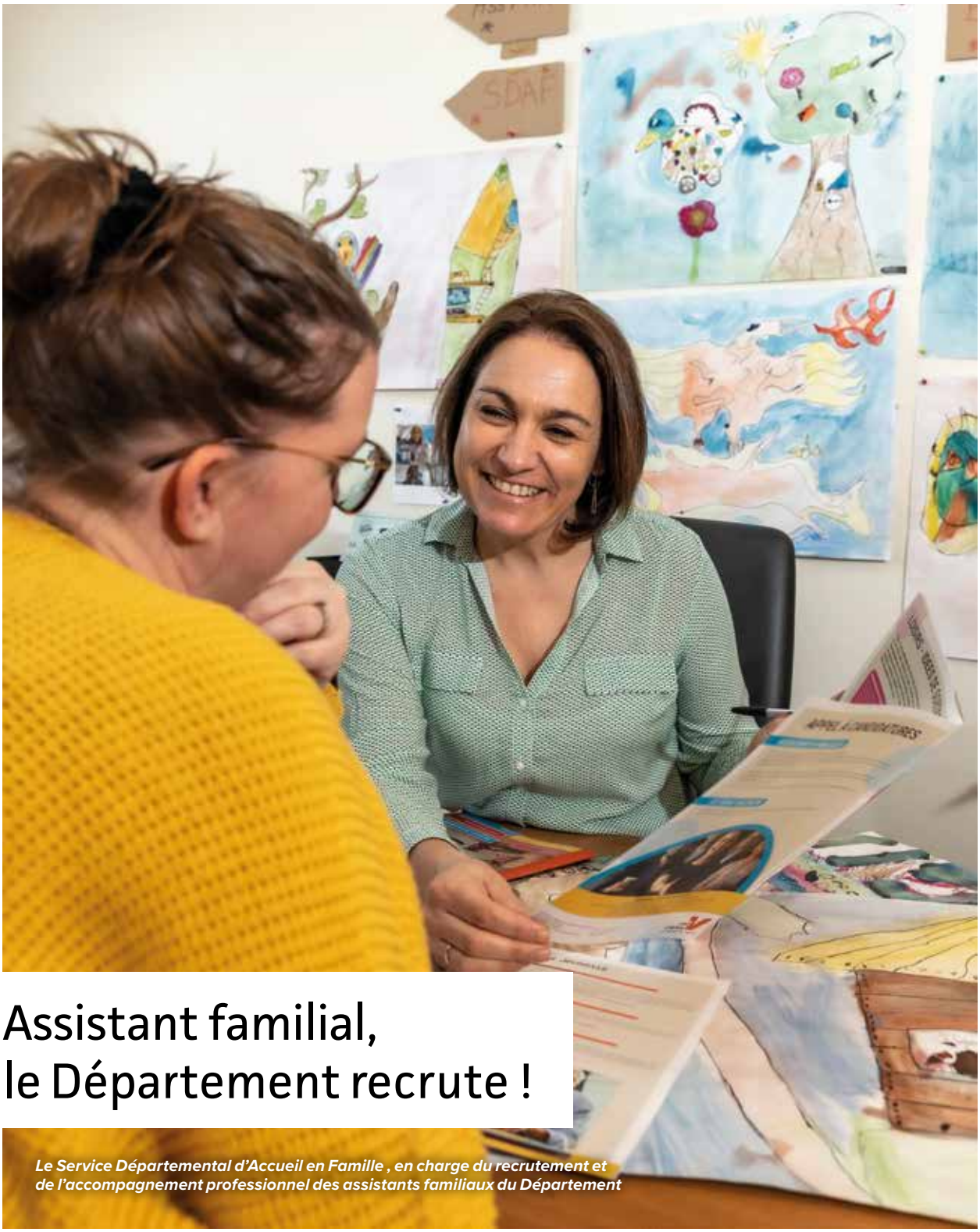

Assistant familial, le Département recrute !

Le Service Départemental d'Accueil en Famille , en charge du recrutement et de l'accompagnement professionnel des assistants familiaux du Département

La famille d'accueil répond aux besoins de stabilité et de sécurité de nombreux enfants confiés à l'Aide sociale à l'enfance (ASE). Constituant un mode de suppléance parentale privilégié, elle maximise leurs chances de retourner vivre dans leur famille. Hélas, comme tous les métiers du soin et de l'accompagnement, celui d'assistant familial, traverse une grave crise des vocations, liée à sa difficulté. Alors que les besoins d'accueil augmentent (une quarantaine d'enfants attendent actuellement une place dans le Val d'Oise), que les situations des enfants protégés sont de plus en plus complexes (handicaps, problèmes psycho-pédiatriques) et que la moyenne d'âge des assistants familiaux progresse défavorablement (autour de 55 ans), les candidats à l'exercice de cette profession hors-norme se font rares. Dès cette année, le Val d'Oise devra recruter 50 nouveaux assistants familiaux. Dans cette perspective et en cohérence avec la loi Taquet du 7 février 2022 de protection de l'enfance, il a adopté un Plan de 17 nouvelles mesures visant à renforcer l'attractivité de ce métier. Au sein du Département, trois services sont investis auprès des familles d'accueil : la PMI , qui délivre les agréments, le Service départemental de l'accueil en famille, qui les recrute et les accompagne, et l'ASE, dont les quelques 80 référents éducatifs veillent à la santé, la scolarité et le maintien du lien des enfants avec leurs familles. À l'issue d'une procédure d'agrément de 4 à 6 mois, les assistants familiaux bénéficient d'un agrément (pour 1, 2 ou 3 enfants).Ils peuvent être recrutés par le Service Départemental d'Accueil en Famille et suivre ensuite un stage pratique de 60 h avant l'accueil du premier enfant, puis doivent effectuer au cours des 3 années suivantes, une formation de 240 h débouchant sur le diplôme d'État d'assistant familial, valorisé par le Département du Val d'Oise d'une prime de 150 €. « J'ai obtenu mon agrément dans le cadre d'une reconversion professionnelle. Ma femme exerce ce métier depuis 2016, nous sommes donc déjà famille d'accueil de 3 enfants, témoigne Djamel M. J'ai eu un premier entretien avec une infirmière-puéricultrice et une éducatrice de la PMI sur mes motivations. Je les ai ensuite reçues à la maison pour leur montrer notre cadre de vie, les espaces dédiés aux enfants (...) et j'ai aussi eu un rendez-vous avec une psychologue. J'ai sollicité un agrément pour un enfant, afin de bien faire les choses, car ce n'est pas un métier qui s'exerce à la légère ».

Nouvelles dispositions financières

Parmi les mesures adoptées pour attirer de nouveaux candidats et améliorer l'accompagnement des assistants familiaux, le Département contractualise désormais avec les professionnels pour l'accueil d'1, 2 ou 3 enfants. Une mesure qui garantit un salaire équivalent au SMIC dès l'accueil du 1er enfant, et le maintien de ce salaire à hauteur de 80 % pour toute place inoccupée du fait de l'employeur. Plusieurs dispositifs ont aussi été créés : allocation culture/loisirs pour les enfants de moins de 3 ans (25 € par trimestre), aide à la réalisation d'un album de vie (50 € par an) permettant plus tard à l'enfant de retracer son parcours. Autre mesure : tous les assistants familiaux reçoivent aujourd'hui des ordinateurs professionnels avec accès au réseau intranet départemental et à des ressources en ligne, facilitant démarches administratives et communication avec leurs référents. Pour encourager les vocations, le SDAF s'appuie sur un réseau de familles « ressources » aptes à

"Nous jouons un rôle pivot entre les enfants, leurs familles et leurs familles d'accueil. C'est un long travail d'écoute, de confiance, l'objectif étant la mise en cohérence de tous les adultes au bénéfice de l'enfant, pour qu'il soit perçu comme sujet et non objet de conflit. Dans ce dispositif, les assistants familiaux qui vivent avec les enfants et les connaissent bien, occupent une place essentielle. Compte-tenu de la complexité des situations, ils exercent un métier difficile, nécessitant d'être mieux reconnu. Il est important qu'ils soient davantage aidés et accompagnés."

Agnès Reyrolle

Référente éducative (service de l'Aide sociale à l'enfance, territoire d'Eaubonne)

Le Conseil départemental
acteur majeur du développement durable

val d'oise
le département

L'ENFANCE PROTÉGÉE EN CHIFFRES

2 902 enfants
confiés à l'Aide sociale à l'enfance (dans le cadre d'une mesure de placement)

726 enfants
accueillis en familles d'accueil

225 assistants familiaux
employés par le Département (contre 308 en 2016) accueillent
460 enfants
soit 16 % de l'offre de placement

139 assistants familiaux
employés par le réseau associatif valdoisien (Association des Lieux d'Accueil Familiaux, La Sauvegarde, Fondation la Vie Au Grand Air) accueillent
266 enfants

L'ENFANCE PROTÉGÉE EN CHIFFRES

communiquer sur le sens de leur profession, et a entamé un travail sur la mobilité des agents du Département ainsi qu'avec le service public de l'Emploi, dans le cadre de reconversions professionnelles. « Quatre responsables accompagnent de manière individualisée chaque assistant familial, explique la responsable du SDAF. En marge d'un groupe de parole thématique animé par la psychologue du service, nous proposons un accompagnement renforcé réalisé par une équipe mobile, ainsi qu'un groupe de parole externe permettant aux professionnels d'échanger sur leurs pratiques et de se livrer en toute confiance. Nous avons aussi enrichi le plan de formation de nouveaux modules (prise en charge du handicap, des troubles psychiques) et créé avec la PMI et l'ASE plusieurs groupes de travail associant les assistants familiaux à la co-construction d'outils et de solutions adaptés. L'un d'eux porte sur une nouvelle organisation des temps de répit, indispensables à la prévention de l'épuisement professionnel. Nous songeons à élargir le dispositif de familles relais à leur entourage proche et parallèlement augmenter l'offre de séjours de loisirs accessibles aux enfants ».

"Les besoins en accueil familial sont aujourd'hui grandissants du fait de l'augmentation du nombre d'enfants confiés à l'Aide sociale à l'enfance. Cependant, le nombre d'assistants familiaux diminue depuis plusieurs années, ce qui génère des tensions sur ce mode d'accueil et place les enfants dans une situation d'attente délicate. Face à ce constat, le Département a lancé un plan départemental d'attractivité dont l'objectif est de renforcer l'intérêt pour ce métier, de fidéliser les professionnels et de susciter des vocations."

Véronique Pélissier
Vice-présidente du Département déléguée à l'Enfance et à la Famille

VAL D'OISE TREMPLIN

Le dispositif du Département qui propulse les jeunes

Être soutenu dans sa mobilité, dans son parcours de formation ou ses projets entrepreneuriaux, c'est toute la vocation du dispositif du Département, Val d'Oise Tremplin. Avec de nouvelles priorités dont l'ouverture à un public de 18 à 30 ans — étudiants, jeunes en formation ou en recherche d'emploi — pour en faire un levier efficace dans le parcours vers l'emploi des jeunes.

Les bénéficiaires ?

Les jeunes âgés entre 18 et 30 ans.

Être domicilié fiscalement dans le Val d'Oise depuis au moins un an.

Les modalités d'attribution

Les candidatures seront soumises à l'examen de 5 comités territorialisés (Vexin-Agglomération de Cergy-Pontoise, Vallée de Montmorency, Plaine de France, Pays de France et Rives de Seine). Ils se réuniront une fois par mois et seront présidés par un élu départemental.

Les candidatures seront notamment appréciées au regard des critères suivants : difficulté pour le jeune de financer le projet sans l'aide départementale, utilité du projet dans le cadre du parcours du jeune, les freins rencontrés par le jeune (éloignement géographique, situation familiale complexe, handicap, etc.) ou encore la qualité de la formation demandée.

Pour quels projets ?

Permis de conduire

Pour les jeunes ayant leur code de la route et n'étant pas éligibles au dispositif de la Région Île-de-France.

Achat de véhicule

Pour financer des véhicules motorisés ou des mobilités douces (voiture électrique, vélo électrique...).

Entrepreneuriat

Aide en amont de la création d'entreprise (financement du matériel nécessaire à l'activité).

Le montant maximum de l'aide est plafonné à 1000 euros.

Le versement de ces aides s'effectue en deux fois :

- **Un premier versement de 70% de la somme** après avis favorable du comité
- **Un deuxième versement de 30% restant** sur présentation des justificatifs requis, au prorata des sommes effectivement dépensées. Le jeune a un an à compter de la réception du premier versement sur son compte, pour transmettre les justificatifs adéquats.

Formation et frais annexes

Pour financer le coût de la formation (ex : frais de scolarité) ou ses frais annexes (ex : ordinateur, frais de repas...).

Mobilité internationale

Aide accessible uniquement si le projet de mobilité s'inscrit dans le cadre d'un cursus de formation.

Pour ces projets spécifiques (souvent plus longs), le financement s'effectue dans **la limite de 2 000 euros par jeune et un versement en une fois,** sur présentation d'un document attestant de la réalité du projet (attestation d'inscription par exemple).

"Avec la création de ce nouveau dispositif, le Département poursuit et renforce son engagement en faveur de la jeunesse. Son objectif est de lever les freins dans leur parcours vers l'autonomie et l'épanouissement professionnel à travers un coup de pouce pouvant aller jusqu' à 2 000 euros pour favoriser leur formation et une insertion professionnelle de qualité. Val d'Oise Tremplin est ouvert à l'ensemble des jeunes valdoisiens de 18 à 30 ans inscrits dans un parcours vers l'emploi, y compris les étudiants dans une logique d'égalité des chances."

Edwina Etoré-Manika

Conseillère départementale en charge de l'Égalité des chances, de l'Égalité Femmes-Hommes et des Actions éducatives et citoyennes

Les démarches

Plus d'informations et dépôt du dossier de candidature sur *valdoise.fr/vo-tremplin*

La Manufacture Tellier, le meuble 100 % Val d'Oise

Denis Tellier, créateur et designer, conçoit et fabrique de l'ameublement sur mesure dans le style industriel.

Installé à Montigny-lès-Cormeilles depuis fin 2021 sous l'enseigne de la Manufacture Tellier, Denis Tellier travaille le métal et différentes essences de bois. Ses modèles, qui s'inspirent de l'univers du design industriel, se laissent deviner sur son site Internet, manufacturetellier.com. Lequel constitue la vitrine de cet artisan, véritable artiste travaillant dans un atelier extrêmement bien ordonné. Sur son site, on découvre ses réalisations uniques : table basse, meuble de télévision, fauteuil tonneau, bureau ou bout de canapé. Le design est identifiable, la finition soignée, l'aspect solide et bien conçu, le produit exclusif. Denis invente à chaque fois ce qui doit devenir « VOTRE » meuble. Celui qu'on a envie de regarder, toucher et garder toute sa vie. « Suite à la demande qui m'est faite, par photo ou description, je pars toujours d'une page blanche, confie-t-il. Ensuite, je dessine puis élabore le projet en 3D afin de mesurer sa faisabilité et de donner une modélisation. Ensuite, je détermine un devis. C'est seulement après que je démarre la fabrication proprement dite ».

La Manufacture Tellier s'est fait connaître, en novembre 2022 à Paris, sur le stand du Val d'Oise, lors du salon Made in France. « Cela m'a permis de me faire remarquer auprès de ma cible qui est l'Île-de-France. La proximité constitue un atout et une assurance. Je peux rester accessible pour quiconque veut s'offrir un objet unique ». Du côté de la Chambre de Commerce et d'Industrie du Val d'Oise, on se félicite de suivre une telle entreprise. « Denis est un artiste. Il démontre que notre département possède un savoir-faire exceptionnel », nous assure-t-on. « Depuis que je suis tout petit, je dessine, invente et assemble avec mes mains », témoigne dans ce sens Denis qui durant 20 ans a fait du… contrôle de gestion (pour lequel il a programmé lui-même ses outils de reporting) avant de réaliser son rêve à travers cette reconversion. Reste à garnir le carnet de commande afin de proposer toujours plus d'exclusivités.

BON À SAVOIR

Après sa participation au salon du Made in France en 2022, la Manufacture Tellier s'est illustrée dans le cadre du trophée Made in 95 de la 10e édition du salon Effervescence en mars 2023 à Goussainville.

Denis Tellier fait appel à des fournisseurs locaux. Ainsi, il achète son acier à Saint-Ouen l'Aumône et à Goussainville. Pour le chêne, il s'approvisionne à Guerville (78), et pour le bois à Conflans-Sainte-Honorine (78) et Epinay-sur-Seine (93).

La Manufacture Tellier
06 43 75 04 85 - manufacturetellier.com

Image 3D du jardin sauvage

Une agence de design global au service du territoire

Dans l'esprit de beaucoup, le mot design est associé à l'esthétique. Son rôle dépasse largement ces critères. Avec son approche transdisciplinaire, Skipt, start-up en incubation au Numeric Lab du Centre des arts d'Enghien-les-Bains, propose un rayonnement à la fois culturel, scientifique et écologique. « Nous mettons en place pour chaque projet un écosystème où se conjuguent les ressources et les utilisateurs afin d'arriver à un maximum de cohérence qu'il s'agisse de design d'espace, d'objet, de matériaux ou de recherches », souligne Baptiste Lavigne, co-fondateur de l'agence. Parmi ses prochaines réalisations, la création d'un jardin éco-responsable au Musée sauvage qui croise Impressionnisme et friche urbaine en partenariat avec la ville d'Argenteuil et le musée d'Orsay. Dans la cité thermale, Skipt a conçu l'aménagement sonore de la médiathèque Georges Sand avec Papier Prouvé, des panneaux d'isolation acoustique fabriqués à partir des livres et magazines destinés à la destruction.

Plus d'informations sur cda95.fr/fr/les-entrepreneurs

À NOTER SUR VOS AGENDAS

Prochains Apéritifs-contacts

du Comité d'expansion économique du Val d'Oise (CEEVO) les 23 mai et 29 juin entre 12h30 et 14h30.

Programme sur ceevo95.fr

La Tournée fait le buzz !

Juliette, Camille et Zaccarie se sont donnés pour mission de remettre la consigne au goût du jour en France. Imaginée au printemps 2021, leur start-up La Tournée, qui a levé 2 millions d'euros, a créé la même année un supermarché en ligne zéro déchet. Le principe ? Passez commande d'une large sélection de produits (boissons, épicerie, crèmerie, produits d'hygiène...) sur son site internet. Vos courses sont livrées à domicile dans des contenants consignés, à déduire de vos prochains achats. « Nous travaillons avec des produits locaux en priorité. Nous couvrons aujourd'hui une soixantaine de villes, entre les Yvelines, les Hauts-de-Seine et le Val d'Oise, avec quelque 2 000 clients et plus de 200 produits référencés », souligne Julie Poiret, sa co-fondatrice. Après un emménagement récent à Cormeilles-en-Parisis, l'entreprise travaille déjà à la prochaine étape de son développement sur l'ensemble de la région. Avec toujours cette même volonté : mettre fin ensemble à l'ère du tout jetable !

Plus d'informations sur la-tournee.co

Soutenir l'initiative économique

Initiactive 95-78 anime le programme *Ambition Création*, un dispositif d'accompagnement gratuit piloté par le réseau France Active Île-de-France. Ses bénéficiaires ? Les demandeurs d'emploi avec un niveau de formation inférieur au bac. Ce dispositif innovant d'une durée de 6 à 9 mois mixe à la fois de l'accompagnement individuel, des ateliers collectifs et de l'immersion en entreprise. Son objectif principal est de proposer aux porteurs de projets un accompagnement à 360° afin d'augmenter leurs compétences entrepreneuriales, leurs réseaux et leurs chances de réussite. Initiactive 95 accompagne plus de 300 entreprises et mobilise chaque année plus de 30 millions d'euros d'investissement sur le Val d'Oise et les Yvelines. Défendant un entrepreneuriat engagé, l'association permet à 90 % des entreprises accompagnées de se développer après trois ans d'activité.

Pour plus d'informations et pour candidater, contacter Alissa Pereira au 01 85 38 04 14 ou par mail à pereira@initiactive9578.fr

Esport, le Val d'Oise se prend au jeu

Le 95 Kings of Fields reprend ses quartiers au CDFAS les 24 et 25 juin prochains. Dans les starting-blocks, 1 000 joueurs professionnels et amateurs autour de 4 jeux parmi les plus populaires : *Fifa 23*, *NBA 2K23*, *Teamfight Tactics*, *Super Smash Bros*.

Pour fédérer la jeunesse, le Département a fait le choix dès 2021 d'inscrire le 95 Kings of Fields parmi les plus grands rendez-vous sportifs du Val d'Oise. Au sein même du site qui accueillera demain la Team USA pour les Jeux de Paris. En deux ans, la formule de cette compétition unique en Europe a conquis un public de plus en plus large. Son originalité ? Les sportifs mouillent les maillots sur les terrains de foot et de basket avant de se défier, manette en main sur le jeu *Fifa 23*.

Pour cette nouvelle édition organisée en partenariat avec le CDFAS, 1 000 compétiteurs sont attendus. Une occasion unique pour les non-professionnels, venus de tout l'hexagone, de se frotter au gratin mondial. Parmi eux, Glutonny, la légende française de *Smash Bros*, l'américain Kurama pour sa première venue en France, ou encore Rocky, champion du monde de *Fifa 17*. Côté compétitions, Shaunz, streamer-influenceur incontournable, viendra caster la grande finale *Teamfight Tactics*.

Le public ne sera pas en reste avec des animations pour tous les âges : des exergames pour se mouvoir en rythme avec *Just dance* et des initiations aux jeux vidéo. L'événement sera retransmis sur Twitch pour ne pas perdre une miette du 95 Kings of Fields.

24/25 juin 2023

cdfas.com

Deux questions à Shaunz :

Vous avez expérimenté beaucoup de facettes de l'Esport : joueur, coach, manager, streamer... Qu'est-ce qui vous plaît tant dans le jeu vidéo ?

Je trouve l'aspect compétitif génial. L'Esport est un milieu assez jeune où l'on peut construire des choses et le fait d'y être pionnier est incroyable, c'est une vraie chance !

Le Val d'Oise entend faire de cet événement une référence sur la scène européenne. Quels sont les atouts du 95 Kings of Fields ?

Le 95 Kings of Fields regroupe beaucoup de jeux appréciés en LAN (TFT, FIFA et Super Smash Bros) avec des communautés très engagées et de très bons cashprizes. Son emplacement en région parisienne facilite beaucoup les déplacements permettant à beaucoup de gens de s'y rendre et attire même des joueurs européens ! C'est toutes ces raisons qui font que l'on a envie d'y être et d'y participer.

Photographies : ©Alban Van Wassenhove, ©Elodie Winter, ©Ville de Beauchamp, ©Cyril Badet, ©Musée JJ Rousseau, ©La C^le préfabriquée

Cupidon et la mort

12 mai

Une œuvre musicale d'une audace inclassable, quintessence de l'humour anglais.

Herblay-Sur-Seine
Théâtre Roger Barat
herblaysurseine.fr

Boetsch

Tout feu tout flamme

12 au 14 mai

75 artisans d'art invitent à célébrer la beauté d'œuvres singulières, les savoir-faire et les valeurs que portent les métiers d'art.

Saint-Leu-la-Forêt
saintleuartexpo.fr

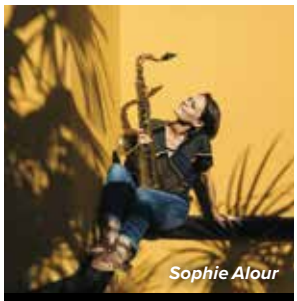
Sophie Alour

Le jazz en festival

12 et 27 mai

Retrouvez les résonnances féminines des compositions de Sophie Alour le 12 mai avec *Un air d'orient* et de la flûtiste franco-syrienne Naïssam Jalal le 27 mai.

Saint-Ouen l'Aumône
centre culturel l'Imprévu
Cergy théâtre 95
jazzaufildeloise.fr

Mangachamp

13 et 14 mai

Rendez-vous incontournable ! Visiteurs, cosplayers, exposants, passionnés ou encore bénévoles se retrouvent autour de la culture populaire japonaise.

Beauchamp
ville-beauchamp.fr

Mois de la glisse

13 au 27 mai

L'Île de Loisirs propose un mois de folie avec le Mois de la glisse. Au programme chaque samedi de mai, des activités nautiques à tarifs préférentiels pour pratiquer téléski, rafting, paddle et kayak. Ces journées promotionnelles seront ponctuées d'animations musicales et de cadeaux, de quoi passer un joli mois de mai !

Cergy
Île de Loisirs
cergy-pontoise.iledeloisirs.fr

G. de Poye Veue du chasteau de Montmorency en France Fin XIXe - Début XXe siècle

Les Montmorency

Jusqu'au 29 oct.

Un voyage au cœur de l'histoire de France, à la découverte d'une famille illustre et d'architectures emblématiques.

Montmorency
Musée Jean-Jacques Rousseau
ville-montmorency.fr

Okilélé

14 mai

Spectacle de marionnettes adapté de l'album de Claude Ponti, qui raconte le voyage d'un petit personnage rêveur, rejeté par sa famille pour sa différence.

L'Isle-Adam
La scène Adamoise
ville-isle-adam.fr

Lisa Forever

14 mai

7e édition de cette course/marche solidaire au profit de la recherche contre le cancer chez l'enfant. Nombreuses animations au cours de la journée, dont une scène musicale.

Taverny Terrain de rugby, voie des sports
lisaforever.org

Benjamin Attahir

Van Gogh à Auvers-sur-Oise

Jusqu'au 28 septembre

Cette année marque le 170e anniversaire de la naissance du peintre impressionniste. Le 29 juin, Lambert Wilson accompagné de Bruno Rigutto au piano prête sa voix et expose le passage, court mais fécond, de l'artiste dans le village. Comme il l'écrivit à son frère Théo, « la peinture promet de devenir plus subtile, plus musique… elle promet la couleur ». Multicolore, cet opus l'est, avec le compositeur invité Benjamin Attahir, dont plusieurs de ses œuvres seront interprétées, ou encore Rhoda Scott le 1er juillet.

festival-auvers.com

Environnement et citoyen

13 et 14 mai

Week-end sur le thème de l'environnement : vente de producteurs locaux, ateliers pédagogiques et animations pour les enfants : taille de pierre, échassiers, jeux en bois, expo , ferme …

Survilliers
Parc de la mairie
survilliers.fr

Karaodance

16 mai

Rendez-vous avec le Collectif Ès et son Karaodance avec des écrans géants, des clips originaux… pour enflammer le dancefloor.

Fosses
Espace Germinal
espacegerminal.fr

Portes ouvertes au lycée

17 mai

Le lycée professionnel Cognacq-Jay ouvre ses portes pour faire découvrir ses locaux et ses formations en commerce et vente.

Argenteuil
Lycée Cognacq-Jay
cognacq-jay.fr

The Bongo Hop

26 mai

Un cocktail musical afro-caribéen détonnant avec le groupe français du trompettiste Etienne Sevet qui s'est imposé sur la scène world.

Eaubonne
L'orange bleue
eaubonne.fr

Commerces rue de l'église

Le commerce d'avant-guerre

Jusqu'au 1er juil.

L'exposition ouvre une fenêtre sur le commerce deuillois de la Belle Époque à l'aube de la Seconde Guerre mondiale.

Deuil-la-Barre
Musée Michel Bourlet
mairie-deuillabarre.fr

Photographies : ©Mathieu Delmestre, ©Amélia Denisa Zabava, ©Paris-Musée du Louvres

Antoine Caron, théâtre de l'histoire

Jusqu'au 3 juil.
L'exposition dédié à l'un des artistes français les plus influents du XVIe siècle réunira, pour la première fois en France, les 8 tapisseries de *La Tenture des Valois*.

Écouen
Musée national de la Renaissance
musee-renaissance.fr

Dentelles d'aujourd'hui

3 juin au 20 août
Les napperons et dentelles d'antan sont assemblés pour créer des compositions délicates tissées à la main par le collectif les Tisseuses de lien. Des ateliers, visites et sorties sont à réserver.

Wy-dit-Joli-Village
Musée de l'outil
valdoise.fr

Clinton Fearon

3 juin
Il a été pendant 18 ans, bassiste chanteur et parolier du mythique groupe de reggae jamaïcain Gladiators.

Sannois
Espace Michel Berger
emb-sannois.org

Chat alors !

7 juin au 12 juil.
Isabelle Calvez, dite Izacat, peintre passionnée des chats, les met en scène dans des situations transposées et humoristiques basées sur le réalisme.

Osny
Château de Grouchy
osny.fr

Le miroir d'un moment

Jusqu'au 1er août
Dans le hall du Cube, une exposition sur les portraits au XXIe siècle. Selfies, filtres à réalité augmentée, et plus encore !

Garges-lès-Gonesse
lecubegarges.fr

Échappée vieille

9 au 11 juin
Un spectacle cocasse pour raconter les déboires de deux résidents en maison de retraite.

Montmagny, Wy-dit-Joli-Village, Chaussy
le-pivo.fr

100 % féminin

10 juin au 9 juillet
Le festival Un temps pour Elles continue de faire connaître les compositrices oubliées. Au château de La Roche-Guyon, Annie Duperey évoquera les 150 ans de la naissance de Colette. Au théâtre Madeleine Renaud à Taverny, place à la violoncelliste, Amandine Robillard, dans Garbo la solitaire d'après l'œuvre d'Adrienne Clostre. Ce concert illustré est une plongée sensible dans l'univers d'une femme seule dialoguant avec ses fantômes.

festival-untempspourelles.com

C'est la fête !

11 juin

La fête interculturelle est la découverte de plats, de musiques, de costumes traditionnels et d'artisanat venus d'ailleurs.

Montigny-lès-Cormeilles
ville-montigny95.fr

So British

13 au 17 juin

Le festival *Un monde… des cultures* prend la direction de l'Angleterre avec de nombreux concerts et animations en plein air, un marché artisanal et gastronomique… et en clôture, le feu d'artifice.

Saint-Gratien
ville-saintgratien.fr

Conchil le Temple(62) La Frénésie 1977

Du cœur à l'ouvrage

Jusqu'au 1er septembre

À travers des photographies d'ambiance, le spectateur découvre l'intimité du travail des archéologues. En parallèle, l'exposition présente des outils de travail, des documents de fouilles, des figurines, ouvrages et films. Le mois de juin c'est aussi, du 16 au 18, les journées départementales d'archéologie avec une découverte des coulisses du patrimoine et de la recherche archéologique.

Pontoise
Archives départementales
archives.valdoise.fr

Pih Poh ?

24 juin

Une pièce hip hop inspiré du conte des frères Grimm. Le chorégraphe, Raymond Siopathis, s'intéresse aux envahisseurs du village d'Hamelin.

Villiers-le-Bel
Espace Marcel Pagnol
ville-villiers-le-bel.fr

Leila Ka

Pode ser

25 juin

Jeune chorégraphe venue du hip-hop, Leïla Ka fait de la scène une arène où la danseuse combat, les poings serrés, avec et contre son corps.

Asnières-sur-Oise
Abbaye de Royaumont
royaumont.com

Diver'stival

24 juin au 1er juil.

La richesse culturelle se partage avec le *Diver'stival*. Au programme, partout dans la ville, des scènes musicales, des spectacles de rue et jeune public, des one man show.

Éragny-sur-Oise
eragny.fr

Petite faune au jardin

27 juin

Oiseaux, musaraignes, hérissons se nourrissent et régulent les populations d'insectes. Venez les découvrir et comprendre les bonnes pratiques pour les favoriser au jardin.

Guiry-en-Vexin
pnr-vexin-francais.fr

Destination nature !

Le Val d'Oise offre un écrin incomparable pour expérimenter, émouvoir, éveiller ses sens dans une nature sans cesse renouvelée.

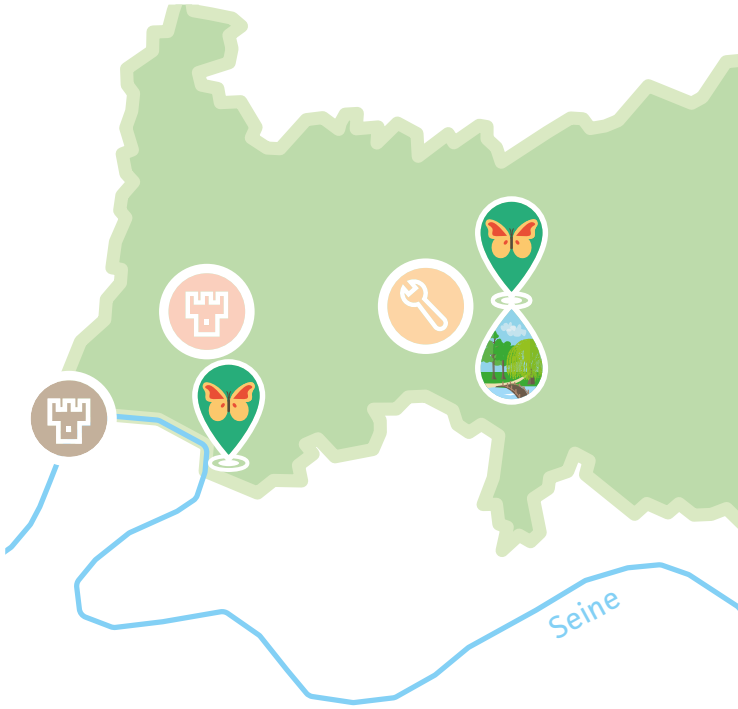

Le plein de nature à côté de chez vous

En quête de connaissance, de découvertes et d'amusement ? Les *Sorties nature* sont l'occasion de cheminer sur les sites et espaces naturels valdoisiens.

• **La carrière souterraine des 15 arpents et la rivière du Vieux Moutier**
Venez-vous initier au monde souterrain, de la géologie du massif de L'Isle-Adam, à la découverte des chauves-souris qui vivent sur le site des 15 Arpents ou encore la vie des anciens carriers et les outils utilisés dans les siècles passés, sans oublier la culture des champignons.
13 mai Parking du nouveau cimetière à Mériel

• **Les plantes textiles : de la plante au fil**
Elles sont honorées depuis l'antiquité et à la base d'anciennes activités industrielles dans le Vexin, vous aurez deviné ? Les plantes textiles ! Elles se transforment en tissus, sont à l'origine de métiers et d'outils bien spécifiques.
3 juin Musée de l'Outil, Wy-dit-Joli-Village

• **Cluedo canoë grandeur nature**
Un tableau de maître a été dérobé dans la pension de famille des Planchet. À vous de sillonner le village de Vétheuil, et le bras de Seine à la recherche des indices qui vous conduiront là où la police a échoué.
13 mai Boucle de la Seine, Vétheuil

• **À la découverte des fossiles**
À Auvers-sur-Oise, la géologie est présente partout. Venez découvrir la Carrière aux coquillages, connue pour sa richesse en fossiles marins : coquillages, coraux, dents de requins…
10 juin Site géologique de l'Auversien, Auvers-sur-Oise

• **Indispensables pollinisateurs**
Les pollinisateurs sont nécessaires à la reproduction des plantes. Découvrez les astuces des fleurs pour les attirer.
11 juin Côteaux et vergers de Saint-Prix

• **Nature quizz**
Équipé de votre smartphone, explorez le parc départemental à la recherche de QR-codes pour tenter de répondre aux devinettes sur la biodiversité locale.
17 juin Parc Schlumberger, Cormeilles-en-Parisis

Programme complet des Sorties Nature et inscriptions sur valdoise.fr

À voir aussi !

- Musée de l'outil
- Musée national de la Renaissance
- Maison du Docteur Gachet
- Abbaye de Royaumont
- Abbaye de Maubuisson
- Château de Villarceaux
- Château de La Roche-Guyon
- Château d'Auvers-sur-Oise

La fête de la nature, un rassemblement naturel

C'est l'événement familial et convivial incontournable des 27 et 28 mai. Vivez des découvertes et des rencontres étonnantes autour de la biodiversité.

• Immersion dans le bois
Découvrez le bois de Morval comme vous ne l'avez jamais vu ! Avec un beau programme d'animations autour de la faune, la flore et le patrimoine archéologique. Tendez l'oreille à la Farandole des contes de Sophie. La Ferme des Puits présentera les bénéfices de l'éco-pâturage sur les milieux naturels ainsi que le métier de berger avec des démonstrations autour de la tonte et du filage de laine. Connaissez-vous le métier d'élagueur ? À leur manière, prenez de la hauteur et découvrez la grimpe d'arbre. Pour les amoureux de la marche, prenez le départ de randonnées concoctées par le Coderando95 et initiez-vous aux techniques du balisage. Le Vex'in truck sera là aussi avec des saveurs toutes vexinoises.
27 mai Bois de Morval-Guiry-en-Vexin

Programme complet de la Fête de la nature sur valdoise.fr

• La vie secrète du marais de Boissy-Montgeroult
Entrez dans le monde des zones humides et leurs mille et une merveilles ! Apprenez à lire le marais et ses empreintes et découvrez toutes ses curiosités en parcourant le platelage qui le jalonne. Et si vous chaussiez vos bottes pour aller à la rencontre des p'tites bêtes de la mare ? Penchez-vous de plus près sur ces milieux qui regorgent de vie. À vélo ou au pas de l'âne, arpentez une partie méconnue du marais de Boissy. Conseils et bonnes pratiques en milieux naturels protégés seront aussi de la balade. La P'tite Crêpe proposera une offre de restauration salée-sucrée sur place.
28 mai Marais de Boissy-Montgeroult

E-XPLOITS SPORTIFS

Neway Partners

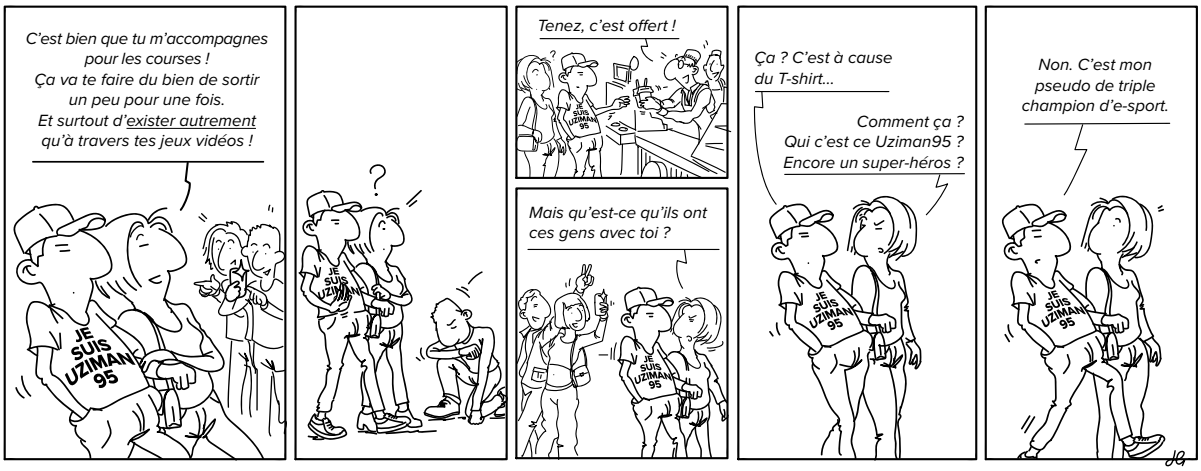

LES MOTS FLÉCHÉS DE PHILIPPE IMBERT

L'E-SPORT AU 95 KINGS OF FIELDS

Retrouvez les réponses dans les newsletters du Département. Abonnez-vous sur valdoise.fr

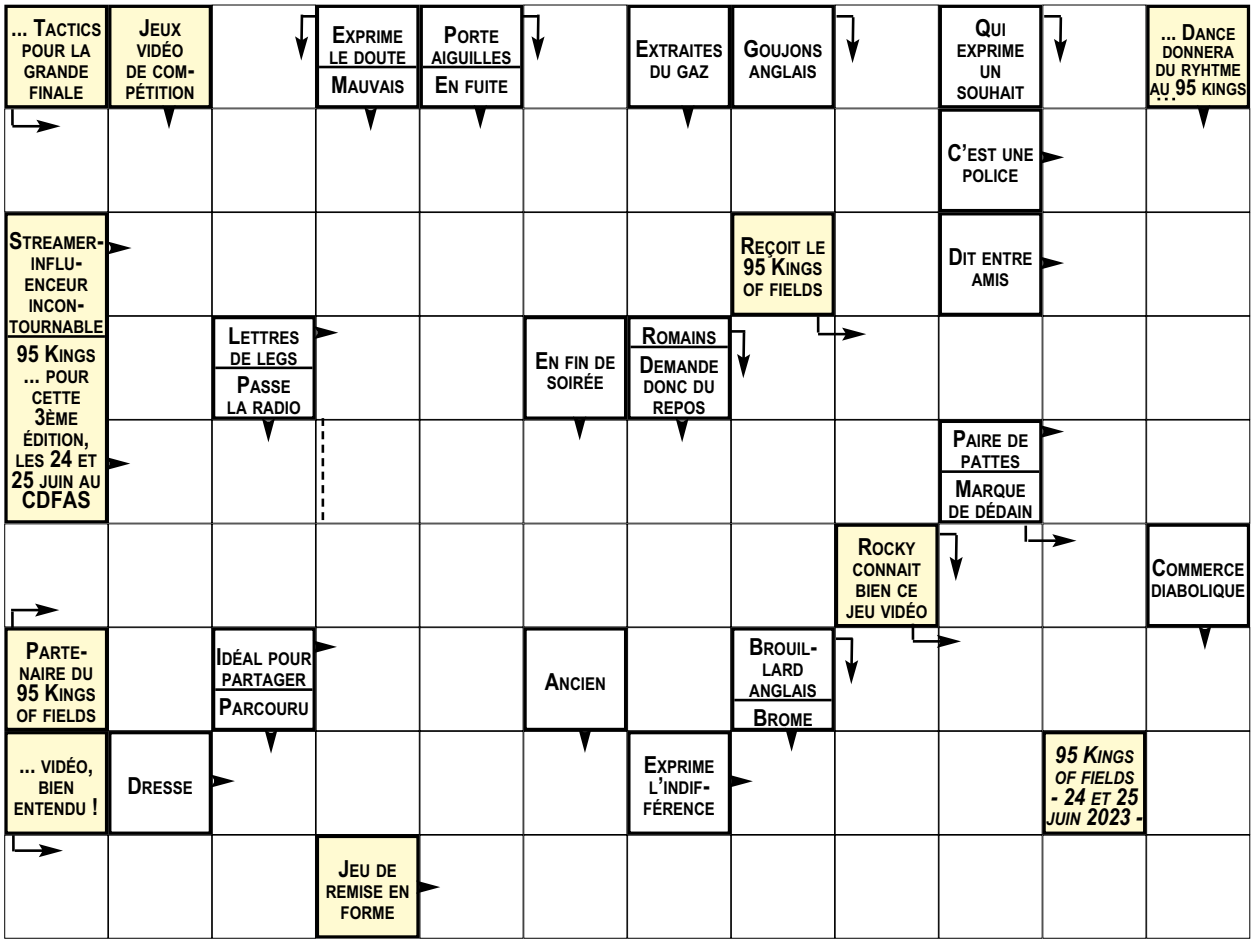

ON VOUS Y EMMÈNE !

Vin Sur Vin : pour les épicuriens

Un rendez-vous gastronomique à Ermont dans ce restaurant où les surprises se conjuguent avec le plaisir de la table. « Il n'y a pas de carte. C'est comme un voyage dont on ne connaîtrait pas la destination », professe joliment Hervé Horne, le patron d'au Vin sur Vin à Ermont. Il faut dire que ce restaurateur généreux mise tout son savoir-faire pour proposer chaque jour des surprises gustatives répondant tout autant à son inspiration qu'à la saison. Rassurez-vous, si vous n'aimez pas être étonné, on vous remet une enveloppe avec le menu du jour. Libre de la regarder ou pas.

Mais quel alléchant voyage propose cette table d'exception. Comment ne pas succomber au filet de bar aux asperges vertes, écrasé de pommes de terre aux fines herbes ou aux médaillons de volaille, truffe et comté ? Et que diront les gourmands de cet irrésistible vacherin passion, crème glacée vanille et rhum réalisé par Jérôme, le pâtissier ? Sans doute donneront-ils une note de 20/20 à ce Vin sur Vin.

D'autant que la vaisselle – très belles assiettes reproduisant des œuvres de Chagall, couteaux fait main de Thiers, jolie verrerie – la décoration toute en couleurs chaudes de la salle et la terrasse (en été) ajoutent au plaisir des sens. Le vin est à l'unisson avec une ardoise comptant une trentaine de propositions en bouteille ou au verre et, bien entendu, un accord mets/vins.

Il est clair que l'on se situe ici dans le domaine de la gastronomie. Le guide Gault et Millau ne s'y trompe pas en accordant depuis déjà longtemps deux toques à l'établissement. Installé depuis 2009 dans une bâtisse des années 30 aux couleurs pimpantes, Hervé Horne, qui travaille en famille et forme bien ses apprentis, prépare aussi des plats cuisinés pour les marchés d'Ermont et d'Eaubonne. L'homme est bien connu dans le département. Il a auparavant fait ses classes, à Pontoise, à l'Auberge du Cheval blanc.

COUP DE CŒUR

VACHERIN PASSION, CRÈME GLACÉE VANILLE ET RHUM

ÇA VOUS DONNE FAIM ?

ALORS...À VOUS DE JOUER !

GAGNEZ UN REPAS POUR 2 PERSONNES

Rendez-vous sur :

valdoise.fr, rubrique *Ils font le Val d'Oise*

Vin sur Vin
122 rue de Sannois, 95120 Ermont
01 34 14 64 19 vinsurvin-ermont.fr
Ouvert tous les jours sauf dimanches et lundis. Réservation indispensable.

GROUPE DE LA MAJORITÉ DÉPARTEMENTALE : UNION POUR LE VAL D'OISE (UVO)

Plus que jamais indispensable aux Valdoisiens !

Retrouvez-nous sur uvo.fr, Facebook/groupeuvo, et Twitter@Groupe_UVO !

Marie-Christine CAVECCHI
Présidente de l'UVO

À l'heure où la politique du Gouvernement est en crise profonde et que la logique recentralisatrice prônée par l'Exécutif contribue à essouffler l'action publique, il n'est plus que nécessaire de faire pleinement confiance aux territoires pour revitaliser notre démocratie.

En ce sens, le Département s'impose comme un échelon de proximité, pertinent pour piloter des politiques publiques efficaces aux côtés des maires. Collectivité des solidarités humaines et territoriales, le Département est indispensable à la vie quotidienne de nos concitoyens, de la protection maternelle et infantile à la prise en charge de la dépendance en passant par la gestion des collèges, l'entretien des routes départementales et de nos espaces naturels sensibles, mais aussi en accompagnant les personnes en situation de handicap, le retour vers l'emploi des bénéficiaires du RSA ainsi que l'insertion professionnelle et la réussite de nos jeunes.

Notre Majorité départementale s'est toujours attachée à défendre vos intérêts avec force et responsabilité. Alors que l'État ne cesse de se désengager, nous sommes fiers de pouvoir agir et investir durablement avec la construction et la restructuration de collèges, la rénovation énergétique de notre réseau routier départemental, le développement des mobilités douces et des infrastructures de transport, la préservation de notre patrimoine historique et naturel, le soutien aux communes pour leurs nombreux projets tout en garantissant des services publics de proximité.

Ainsi, nous consacrerons 246 millions d'euros en 2023 pour mener à bien ces investissements pour notre territoire et pour ceux qui y vivent, pour le présent et pour l'avenir conformément à notre plan pluriannuel de 1,6 milliard d'euros sur le mandat.

Cette ambition ne pourrait être possible sans le professionnalisme et le dévouement des 4 000 agents de notre belle collectivité, à qui nous rendons hommage pour leur formidable travail au quotidien au service des Valdoisiens !

↗LE TOP & ↘LE FLOP

↗LE TOP

Notre bus PMI, lancé en mars dernier, propose des consultations gratuites aux femmes enceintes et pour les jeunes enfants dans les zones rurales et à forte natalité de notre département. Un service innovant et utile à la santé des Valdoisiens !

↘LE FLOP

Le groupe de gauche n'a pas soutenu notre dispositif d'aide aux jeunes « Val d'Oise Tremplin » (de 18 à 30 ans) destiné à les accompagner vers l'emploi à travers la mobilité, la formation et l'entrepreneuriat. Il semblerait que la réussite de notre jeunesse n'intéresse pas les élus de l'opposition…

LES ÉLU(E)S DU GROUPE DE GAUCHE, SOCIALISTE ET ÉCOLOGIQUE • Être utile aux Valdoisiennes et aux Valdoisiens

Un budget sans ambition pour le Val d'Oise

La majorité LR-UVO a présenté un budget en décalage avec ses ambitions initiales. Elle nous avait promis de faire grandir le Val d'Oise, c'est impossible avec un budget si petit.

La preuve ? Avec 57€ par habitant, nous aidons 4 fois moins les communes à investir que ne le fait la Seine-Saint Denis, 3 fois moins que ne le font les Bouches du Rhône et 2 fois moins que ne le fait l'Essonne, alors que dans le même temps, nous avons des dépenses financières ou de personnel, moins élevées que ces collectivités. Nous avons de l'argent en réserve mais la majorité LR-UVO n'en fait rien.

Après le plan Marshall dans les collèges, pour dire comment la situation était alarmante, la droite départementale promet désormais de faire 73 millions d'euros d'investissement mais est-elle capable de le faire ? Nous en doutons fortement.

Du côté du personnel, la compression des effectifs se fait sentir. Avec un agent pour 397 habitants, le Val d'Oise est en queue de peloton pour le service public. Les autres Départements comptent en effet en moyenne 1 agent pour 300 habitants. Cela signifie que certains services dans notre collectivité sont en sous-effectif chronique.

La situation financière permettrait de mettre en place plusieurs aides ou actions à destination des valdoisiennes et valdoisiens parmi lesquels l'équipement des collégiens en tablette, la mise en place de panneaux photovoltaïques sur les bâtiments, un chèque rentrée de 200€ pour l'achat de fournitures scolaires ou une aide exceptionnelle pour les factures de gaz, d'eau et d'électricité.

Malheureusement, la majorité a refusé ces mesures de bon sens mais nous continuerons de les défendre.

Contacts et informations :
groupesocialisteetapparentes@valdoise.fr
Facebook/socialistesetapparentes95 et Twitter @SocialisteApp95

BARRIÈRE

22e ÉDITION

BARRIÈRE ENGHIEN JAZZ FESTIVAL

29 JUIN > 2 JUILLET 2023

VILLAGE PEOPLE
SELAH SUE
YURI BUENAVENTURA
BELMONDO DEADJAZZ...

Enghien LES BAINS

enghien-les-bains tourisme & congrès

val d'oise le département

THÉATRE DU CASINO D'ENGHIEN | RCS PONTOISE 831 842 828 | PLATESV-R-2022-000729 - PLATESV-R-2022-000742 - PLATESV-R-2022-008837 | ILLUSTRATION : @BLACKSTAINSTUDIO

Le Conseil départemental
aux côtés des Valdoisiens

val d'oise
le département

VAL D'OISE TREMPLIN

LE DISPOSITIF DU DÉPARTEMENT QUI PROPULSE LES JEUNES !

TU AS ENTRE 18 ET 30 ANS ?
DÉCOUVRE COMMENT ACCÉLÉRER TON AVENIR SUR VALDOISE.FR

Création - conception : Cithéa. • cithea.com

valdoise.fr